

KECAMATAN LEMPUING JAYA DALAM ANGKA

Lempuing Jaya Subdistrict in Figures



KECAMATAN LEMPUING JAYA DALAM ANGKA

Lempuing Jaya Subdistrict in Figures

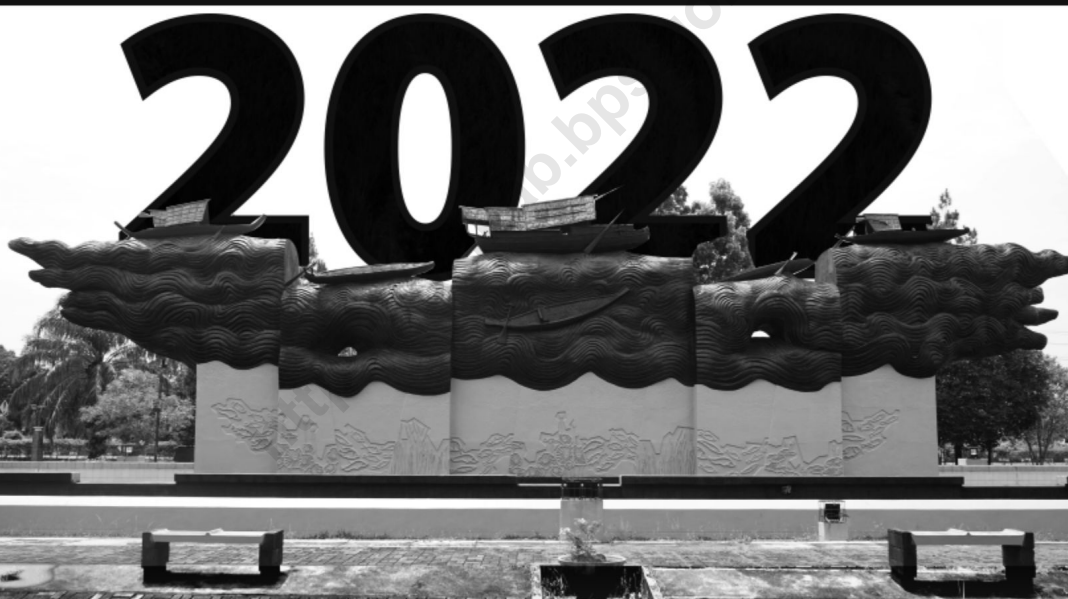

**BADAN PUSAT STATISTIK
KABUPATEN OGAN KOMERING ILIR**
BPS-Statistics of Ogan Komering Ilir Regency

KECAMATAN LEMPUING JAYA DALAM ANGKA
Lempuing Jaya Subdistrict in Figures
2022

No. Publikasi/Publication Number: 16020.2205

Katalog /Catalog: 1102001.1602011

Ukuran Buku/Book Size: 14,8 cm x 21 cm

Jumlah Halaman/Number of Pages : xxviii + 122 hal/pages

Naskah/Manuscript:

BPS Kabupaten Ogan Komering Ilir

BPS-Statistics of Ogan Komering Ilir Regency

Penyunting/Editor:

BPS Kabupaten Ogan Komering Ilir

BPS-Statistics of Ogan Komering Ilir Regency

Gambar Kover/Cover Design:

BPS Kabupaten Ogan Komering Ilir

BPS-Statistics of Ogan Komering Ilir Regency

Ilustrasi Kover/Cover Illustration:

BPS Kabupaten Ogan Komering Ilir

BPS-Statistics of Ogan Komering Ilir Regency

Diterbitkan oleh/Published by:

©**BPS Kabupaten Ogan Komering Ilir**/BPS-Statistics of Ogan Komering Ilir Regency

Dicetak oleh/Printed by:

BPS Kabupaten Ogan Komering Ilir

BPS-Statistics of Ogan Komering Ilir Regency

Dilarang mengumumkan, mendistribusikan, mengomunikasikan, dan/atau menggandakan sebagian atau seluruh isi buku ini untuk tujuan komersil tanpa izin tertulis dari Badan Pusat Statistik.

Prohibited to announce, distribute, communicate, and/or copy part or all of this book for commercial purpose without permission from BPS-Statistics Indonesia.

TIM PENYUSUN/TEAM MEMBERS

Pengarah/Director

Anugrahani Prasetyowati, S.ST., M.Si.

Penanggung Jawab/Persons in Charge

Anugrahani Prasetyowati, S.ST., M.Si.

Penyunting/Editors

Maria Ulfa, S.ST. • Fendyanto, S.Tr.Stat.

Pengolah Data dan Penulis Naskah/Data Processor and Writers

Arif Fadilah • Shinta Mahaputri Hakim, S.Tr.Stat.

Penata Letak/Layout Designers

Fendyanto, S.Tr.Stat. • Shinta Mahaputri Hakim, S.Tr.Stat.

<https://ojs.umsida.ac.id>

KONTRIBUTOR DATA/DATA CONTRIBUTORS

1. Kementerian Agama Kabupaten Ogan Komering Ilir/*Ministry of Religious Affair of Ogan Komering Ilir Regency*
2. Kementerian Pendidikan, Kebudayaan, Riset dan Teknologi/*Ministry of Education, Culture, Research, and Technology.*
3. Dinas Kesehatan Kabupaten Ogan Komering Ilir/*Public Health Office of Ogan Komering Ilir Regency*
4. Dinas Kependudukan dan Pencatatan Sipil Kabupaten Ogan Komering Ilir/*Population and Civil Registration Agency of Ogan Komering Ilir Regency*
5. Dinas Pengendalian Penduduk dan Keluarga Berencana Kabupaten Ogan Komering Ilir/*Population Services and Family Planning of Ogan Komering Ilir Regency*
6. Dinas Pekerjaan Umum dan Penataan Ruang Kabupaten Ogan Komering Ilir/*Public Works and Spatial Planning Department of Ogan Komering Ilir Regency*
7. Dinas Perkebunan dan Peternakan Kabupaten Ogan Komering Ilir/*Plantation and Animal Husbandary Service of Ogan Komering Ilir Regency*
8. Kantor Camat/*Subdistrict Office*
9. Kantor Desa/*Kelurahan/Village Office*

PETA WILAYAH KECAMATAN LEMPUING JAYA

MAP OF LEMPUING JAYA SUBDISTRICT

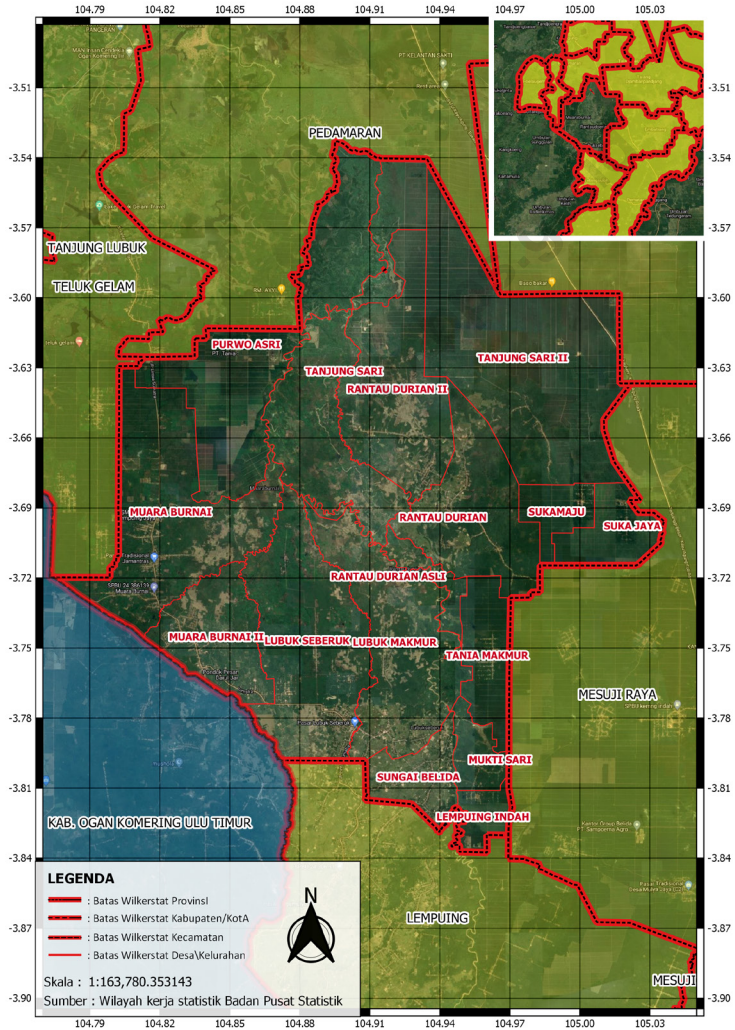

KEPALA BPS KABUPATEN OGAN KOMERING ILIR
CHIEF STATISTICIAN OF OGAN KOMERING ILIR REGENCY



ANUGRAHANI PRASETYOWATI, S.ST., M.Si.



KATA PENGANTAR

Kecamatan Lempuing Jaya Dalam Angka 2022 merupakan publikasi tahunan yang diterbitkan oleh BPS Kabupaten Ogan Komering Ilir. Disadari bahwa publikasi ini belum sepenuhnya memenuhi harapan pihak pemakai data khususnya para perencana, namun diharapkan dapat membantu melengkapi penyusunan rencana pembangunan di Kabupaten Ogan Komering Ilir.

Publikasi ini dapat terwujud berkat kerja sama dan bantuan dari berbagai pihak baik instansi pemerintah maupun swasta. Kepada semua pihak yang telah memberikan bantuan disampaikan penghargaan dan terima kasih yang sebesar-besarnya.

Walaupun publikasi ini telah disiapkan sebaik-baiknya, namun disadari masih ada kekurangan dan kesalahan yang terjadi. Untuk perbaikan publikasi ini, tanggapan dan saran yang bersifat konstruktif dari para pemakai sangat diharapkan.

Kayu Agung, September 2022
Kepala Badan Pusat Statistik
Kabupaten Ogan Komering Ilir

Anugrahani Prasetyowati, S.ST., M.Si.



PREFACE

Lempuing Jaya Subdistrict in Figures 2022 is an annual publication written by BPS-Statistics of Ogan Komering Ilir Regency. Honestly, this publication has not perfect yet and has not filled the user's hope, especially for the planners yet, but hopely it can help to equip compilation of development planning in this new regency.

This comprehensive publication has been made possible with the assistance and contribution from several governmental institutions and private organizations. To all parties who have been involved in the preparation of this publication, I would like to express my sincerest appreciation and gratitude.

Comments and constructive suggestions for the improvement of this publication are always welcome.

*Kayu Agung, September 2022
Chief Statistician of
Kabupaten Ogan Komering Ilir*

Anugrahani Prasetyowati, S.ST., M.Si.

DAFTAR ISI CONTENTS

	Halaman <i>Page</i>
Daftar Isi/ <i>Contents</i>	xiii
Daftar Tabel/ <i>List of Tables</i>	xv
Daftar Gambar/ <i>List of Figures</i>	xxvii
Penjelasan Umum/ <i>Explanatory Notes</i>	xxix
Daftar Singkatan/ <i>List of Abbreviations</i>	xxxii
1. Geografi/ <i>Geography</i>	1
2. Pemerintahan/ <i>Government</i>	9
2. Sosial dan Kesejahteraan/ <i>Social and Welfare</i>	24
3. Penduduk/ <i>Population</i>	25
4. Sosial dan Kesejahteraan/ <i>Social and Welfare</i>	39
5. Pertanian/ <i>Agriculture</i>	79
6. Pariwisata, Transportasi dan Komunikasi/ <i>Tourism, Transportation and Communication</i>	95
7. Perbankan, Koperasi dan Perdagangan/ <i>Banking, Cooperative and Trade</i>	111

DAFTAR TABEL
LIST OF TABLES

Halaman
Page

1. GEOGRAFI/GEOGRAPHY

1.1	Luas Daerah dan Persentase terhadap Luas Kecamatan Menurut Kelurahan/Desa di Kecamatan Lempuing Jaya, 2021 <i>Total Area and Percentage to Subdistrict's Area by Kelurahan/ Village in Lempuing Jaya Subdistrict, 2021</i>	7
1.2	Jarak Pusat Kelurahan/Desa ke Ibu Kota Kecamatan dan Sarana Transportasi Antar Kelurahan/ Desa di Kecamatan Lempuing Jaya, 2021 <i>Distance Between Kelurahan/Villages Center to Capital of Subdistrict Inter-Kelurahan/Village Transportation Facilities in Lempuing Jaya Subdistrict, 2021</i>	8

2. PEMERINTAHAN/GOVERNMENT

2.1 WILAYAH ADMINISTRATIF

ADMINISTRATIVE AREA

2.1.1	Status Pemerintahan dan Klasifikasi Menurut Kelurahan/ Desa di Kecamatan Lempuing Jaya, 2021 <i>Government Status and Clasfication by Kelurahan/Villages in Lempuing Jaya Subdistrict, 2021</i>	16
2.1.2	Jumlah Lingkungan, Dusun, RW, dan RT Menurut Kelurahan/ Desa di Kecamatan Lempuing Jaya, 2021 <i>Number of Subdistrict by Kelurahan/Villages in Lempuing Jaya Subdistrict, 2021</i>	17
2.1.3	Batas Wilayah Kelurahan/Desa di Kecamatan Lempuing Jaya, 2021 <i>Bounded Area of Kelurahan/Villages in Lempuing Jaya Subdistrict, 2021</i>	18

2.2 PERANGKAT DESA

VILLAGES OFFICIAL

2.2.1	Nama-Nama Kepala Desa/Lurah di Kecamatan Lempuing Jaya, 2021 <i>Names of Villages Head/Lurah in Lempuing Jaya Subdistrict, 2021</i>	21
2.2.2	Jumlah Kepala Desa/Lurah Menurut Jenis Kelamin di Kecamatan Lempuing Jaya, 2021 <i>Number of Villages Head/Lurah by Sex in Lempuing Jaya Subdistrict, 2021</i>	22
2.2.3	Jumlah Kepala Desa/Lurah Menurut Tingkat Pendidikan di Kecamatan Lempuing Jaya, 2021 <i>Number of Villages Head/Lurah by Education in Lempuing Jaya Subdistrict, 2021</i>	23

3. PENDUDUK/POPULATION

3.1	Penduduk, Distribusi Persentase Penduduk, Kepadatan Penduduk, dan Rasio Jenis Kelamin Menurut Kelurahan/Desa di Kecamatan Lempuing Jaya, 2021 <i>Population, Percentage Distribution of Population, Population Density, and Sex Ratio by Kelurahan/Village in Lempuing Jaya Subdistrict, 2021</i>	33
3.2	Jumlah Pernikahan Menurut Kelurahan/Desa dan Bulan di Kecamatan Lempuing Jaya, 2021 <i>Number of Marriages by by Kelurahan/Village and Month in Lempuing Jaya Subdistrict, 2021</i>	35

4. SOSIAL DAN KESEJAHTERAAN/SOCIAL AND WELFARE

4.1 PENDIDIKAN

EDUCATION

4.1.1	Banyaknya Desa ¹ /Kelurahan yang Memiliki Fasilitas Sekolah Menurut Tingkat Pendidikan di Kecamatan Lempuing Jaya, 2019–2021 <i>Number of Villages¹/Kelurahan Having Educational Facilities by Educational Level in Lempuing Jaya Subdistrict, 2019–2021.....</i>	53
-------	--	----

4.1.2	Jumlah Sekolah Menurut Tingkat Pendidikan di Kecamatan Lempuing Jaya, 2020/2021 dan 2021/2022 <i>Number of Schools by Educational Level in Lempuing Jaya Subdistrict, 2020/2021 and 2021/2022.....</i>	54
4.1.3	Jumlah Guru Menurut Tingkat Pendidikan di Kecamatan Lempuing Jaya, 2020/2021 dan 2021/2022 <i>Number of Teachers by Educational Level in Lempuing Jaya Subdistrict, 2020/2021 and 2021/2022.....</i>	55
4.1.4	Jumlah Murid Menurut Tingkat Pendidikan di Kecamatan Lempuing Jaya, 2020/2021 dan 2021/2022 <i>Number of Pupils by Educational Level in Lempuing Jaya Subdistrict, 2020/2021 and 2021/2022.....</i>	56
4.2	KESEHATAN <i>HEALTH</i>	
4.2.1	Banyaknya Desa ¹ /Kelurahan yang Memiliki Sarana Kesehatan Menurut Jenis Sarana Kesehatan di Kecamatan Lempuing Jaya, 2019–2021 <i>Number of Villages¹/Kelurahan Health Facilities by Type of Health Facilities in Lempuing Jaya Subdistrict, 2019–2021</i>	57
4.2.2	Banyaknya Warga Penderita Kekurangan Gizi Menurut Kelurahan/ Desa di Kecamatan Lempuing Jaya 2020 dan 2021 <i>Number of People with Severe Malnutrition by Kelurahan/Village in Lempuing Jaya Subdistrict, 2020 and 2021</i>	58
4.2.3	Jumlah Puskesmas Pembantu, Posyandu, dan Polindes/Poskesdes Menurut Kelurahan/Desa di Kecamatan Lempuing Jaya, 2021 <i>Number of Subsidiary of Public Health Center, Maternal and Child Health Center, and Village Maternity by Kelurahan/Village in Lempuing Jaya Subdistrict, 2021.....</i>	59
4.2.4	Jumlah Tenaga Kesehatan Menurut Kelurahan/ Desa di Kecamatan Lempuing Jaya, 2021 <i>Number of Medical Personal by Village/Kelurahan in Lempuing Jaya Subdistrict, 2021</i>	60

4.2.5	Jumlah Kasus HIV/AIDS, IMS, DBD, Diare, TB, dan Malaria di Kecamatan Lempuing Jaya, 2019-2021 <i>Number of Cases of HIV/AIDS, Sexually Transmitted Infection, Dengue Fever, Diarrhea, Tuberculosis (TB) and Malaria in Lempuing Jaya Subdistrict, 2019-2021</i>	61
4.2.6	Jumlah Pasangan Usia Subur dan Akseptor Baru di Kecamatan Lempuing Jaya, 2019-2021 <i>Number of Eligible and New Acceptors in Lempuing Jaya Subdistrict, 2019-2021</i>	62
4.2.7	Jumlah Peserta KB Aktif Menurut Jenis Kontrasepsi di Kecamatan Lempuing Jaya, 2019-2021 <i>Number of Family Planning Participants by Type in Lempuing Jaya Subdistrict, 2019-2021</i>	63
4.3	PERUMAHAN DAN LINGKUNGAN HOUSING AND ENVIRONMENT	
4.3.1	Banyaknya Desa/Kelurahan Menurut Sumber Air Minum Sebagian Besar Keluarga di Kecamatan Lempuing Jaya, 2019-2021 <i>Number of Villages / Villages According to Drinking Water Source Most Families in Lempuing Jaya Subdistrict, 2019-2021</i>	64
4.3.2	Banyaknya Keluarga Menurut Desa/Kelurahan dan Jenis Pengguna Listrik di Kecamatan Lempuing Jaya, 2021 <i>Number of Families by Village / Village and Type Electricity Users in Lempuing Jaya Subdistrict, 2021</i>	65
4.3.3	Banyaknya Desa/Kelurahan Menurut Keberadaan Penerangan Jalan Utama Desa/Kelurahan di Kecamatan Lempuing Jaya, 2019-2021 <i>Number of Villages / Village According to the Existence of Village / Kelurahan Main Street Lighting in Districts Lempuing Jaya, 2019-2021</i>	66
4.3.4	Banyaknya Desa/Kelurahan Menurut Penggunaan Fasilitas Tempat Buang Air Besar Sebagian Besar Keluarga di Kecamatan Lempuing Jaya, 2019-2021 <i>Number of Villages / Villages According to the Use of Facilities for Defecation Most Families in Lempuing Jaya Subdistrict, 2019-2021 ...</i>	67

4.3.5	Banyaknya Desa/Kelurahan Menurut Jenis Bahan Bakar untuk Memasak yang Digunakan Oleh Sebagian Besar Keluarga di Kecamatan Lempuing Jaya, 2019-2021 <i>Number of Villages / Village by Type of Fuel for Cooking Used by Most Families in Lempuing Jaya Subdistrict, 2019-2021</i>	68
4.4	AGAMA DAN SOSIAL LAINNYA <i>RELIGION AND OTHER SOCIAL AFFAIRS</i>	
4.4.1	Jumlah Tempat Peribadatan Menurut Desa/ Kelurahan di Kecamatan Lempuing Jaya, 2021 <i>Number of Worship Places by Villages/Kelurahan in Lempuing Jaya Subdistrict, 2021</i>	69
4.4.2	Banyaknya Kejadian Bencana Alam Menurut Desa/Kelurahan dan Jenis Bencana Alam di Kecamatan Lempuing Jaya, 2021 <i>Number of Natural Disasters by Village / Village and Types of Natural Disasters in Lempuing Jaya Subdistrict, 2021</i>	70
4.4.3	Banyaknya Korban Jiwa Akibat Bencana Alam Menurut Desa/Kelurahan dan Jenis Bencana Alam di Kecamatan Lempuing Jaya, 2021 <i>Number of Soul Victims Due to Natural Disasters by Village / Kelurahan and Types of Natural Disasters in Lempuing Jaya Subdistrict, 2021</i>	73
4.4.4	Keberadaan Fasilitas/Upaya Antisipasi/Mitigasi Bencana Alam Menurut Desa/Kelurahan di Kecamatan Lempuing Jaya, 2021 <i>Existence of Facilities / Anticipation / Mitigation Measures of Natural Disasters by Village / Village in Lempuing Jaya Subdistrict, 2021</i>	76
4.4.5	Banyaknya Desa/Kelurahan yang Memiliki Kelompok Kegiatan Olahraga Menurut Jenis Olahraga dan Ketersediaan Fasilitas/ Lapangan Olahraga di Kecamatan Lempuing Jaya, 2021 <i>Number of Villages / Villages having Sports Activity Groups by Type of Sport and Availability of Sports Facilities / Fields in Lempuing Jaya Subdistrict, 2021</i>	78

5. PERTANIAN/AGRICULTURE

5.1 HORTIKULTURA

HORTICULTURE

5.1.1	Luas Panen Tanaman Sayuran dan Buah-Buahan Semusim Menurut Jenis Tanaman di Kecamatan Lempuing Jaya (ha), 2020 dan 2021 <i>Harvested Area of Seasonal Vegetable and Fruits by Kind of Plant in Lempuing Jaya Subdistrict (ha), 2020 and 2021.....</i>	86
5.1.2	Produksi Tanaman Sayuran dan Buah-Buahan Semusim Menurut Jenis Tanaman di Kecamatan Lempuing Jaya (ton), 2020 dan 2021 <i>Harvested Area of Seasonal Vegetable and Fruits by Kind of Plant in Lempuing Jaya Subdistrict (ton), 2020 and 2021</i>	88
5.1.3	Luas Panen Tanaman Biofarmaka Menurut Jenis Tanaman di Kecamatan Lempuing Jaya (m ²), 2020 dan 2021 <i>Harvested Area of Medicinal Plants by Kelurahan/Village by Kind of Plant in Lempuing Jaya Subdistrict (m²), 2020 and 2021</i>	90
5.1.4	Produksi Tanaman Biofarmaka Menurut Jenis Tanaman di Kecamatan Lempuing Jaya (kg), 2020 dan 2021 <i>Production Area of Medicinal Palnts by Kind of Plant in Lempuing Jaya Subdistrict (kg), 2020 and 2021</i>	91
5.1.5	Produksi Buah-buahan Tahunan Menurut Jenis Buah di Kecamatan Lempuing Jaya (kuintal), 2020 dan 2021 <i>Production of Annual Fruits by Kind of Plant in Lempuing Jaya Subdistrict (quintal), 2020 and 2021</i>	92
5.2	PERKEBUNAN	
	<i>ESTATE CROPS</i>	
5.2.1	Luas Areal Tanaman Perkebunan Menurut Jenis Tanaman di Kecamatan Lempuing Jaya (ha), 2020 dan 2021 <i>Planted Area of Estate Crops by Type of Crops in Lempuing Jaya Subdistrict (ha), 2020 and 2021</i>	93
5.2.2	Produksi Perkebunan Menurut Kelurahan/Desa dan Jenis Tanaman di Kecamatan Lempuing Jaya (ton), 2020 dan 2021 <i>Production of Estate Crops by Kelurahan/Village and Type of Crops in Lempuing Jaya Subdistrict (ton), 2020 dan 2021</i>	94

6.	PARIWISATA, TRANSPORTASI DAN KOMUNIKASI/ TOURISM, TRANSPORTATION AND COMMUNICATION	
6.1	PARIWISATA	
	<i>TOURISM</i>	
6.1.1	Jumlah Sarana Akomodasi Menurut Kelurahan/Desa dan Jenis Akomodasi di Kecamatan Lempuing Jaya, 2021 <i>Number of Accommodation Facilities by Kelurahan/ Village and Type of Accomodation in Lempuing Jaya Subdistrict, 2021</i>	103
6.2	TRANSPORTASI	
	<i>TRANSPORTATION</i>	
6.2.1	Prasarana dan Sarana Transportasi Antar Desa/Kelurahan Menurut Desa/Kelurahan di Kecamatan Lempuing Jaya, 2021 <i>Inter-Villages/Kelurahan Transportation Infrastructure and Facilities by Villages/Kelurahan in Lempuing Jaya Subdistrict, 2021</i>	104
6.2.2	Keberadaan Kantor Pos/Pos Pembantu/Rumah Pos dan Perusahaan/Agen Jasa Ekspedisi Swasta Menurut Kelurahan/Desa di Kecamatan Lempuing Jaya, 2021 <i>Existence of Post Offices / Auxiliary Posts/Post Houses and Companies/Private Expedition Agencies by Kelurahan/Village in Lempuing Jaya Subdistrict, 2021</i>	106
6.2.3	Panjang Jalan Menurut Jenis Permukaan Jalan di Kecamatan Lempuing Jaya (km), 2019-2021 <i>Length of Roads by Type of Road Surface in Lempuing Jaya Subdistrict (km), 2019-2021</i>	107
6.2.4	Jumlah Kendaraan Bermotor Menurut Jenis Kendaraan di Kecamatan Lempuing Jaya, 2019-2021 <i>Number of Motor Vehicles by Type in Lempuing Jaya Subdistrict, 2019-2021</i>	108

6.3 KOMUNIKASI

COMMUNICATION

6.3.1	Jumlah Menara dan Operator Layanan Komunikasi Telepon Seluler serta Kondisi Sinyal Telepon Seluler Menurut Kelurahan/Desa di Kecamatan Lempuing Jaya, 2021 <i>Number of Towers and Cellular Telephone Communication Service Operators and Cellular Signal Signal Conditions by Kelurahan/Village in Lempuing Jaya Subdistrict, 2021</i>	109
6.3.2	Kekuatan Sinyal Telepon Seluler dan Jenis Sinyal Internet Telepon Seluler Menurut Desa/Kelurahan di Kecamatan Lempuing Jaya, 2021 <i>The Strenght of Celular Phone Signal by Villages/Kelurahan in Lempuing Jaya Subdistrict, 2021</i>	110
7.	PERBANKAN, KOPERASI DAN PERDAGANGAN/ BANKING, COOPERATIVE AND TRADE	
7.1	Banyaknya Sarana Lembaga Keuangan yang Beroperasi Menurut Kelurahan/Desa dan Jenisnya di Kecamatan Lempuing Jaya, 2021 <i>Number of Facilities for Operating Financial Institutions by Kelurahan/Village and Types in Lempuing Jaya Subdistrict, 2021</i>	118
7.2	Banyaknya Koperasi yang Masih Aktif Menurut Kelurahan/Desa dan Jenis Koperasi di Kecamatan Lempuing Jaya, 2021 <i>Number of Cooperatives Still Active by Kelurahan/Village and Types of Cooperatives in Lempuing Jaya Subdistrict, 2021</i>	119
7.3	Banyaknya Sarana dan Prasarana Ekonomi Menurut Kelurahan/Desa dan Jenisnya di Kecamatan Lempuing Jaya, 2021 <i>Number of Economic Facilities and Infrastructure by Kelurahan/Village and Type in Lempuing Jaya Subdistrict, 2021</i>	120
7.4	Jumlah Pabrik Penggilingan Padi Menurut Kelurahan/Desa di Kecamatan Lempuing Jaya, 2020 dan 2021 <i>Number of Rice Milling by Kelurahan/Village in Lempuing Jaya Subdistrict, 2020 and 2021</i>	122

DAFTAR GAMBAR/LIST OF FIGURES

		Halaman <i>Page</i>
1.1	Luas Daerah menurut Desa/Kelurahan (%), 2021 <i>Total Area by Village/Kelurahan (%), 2021</i>	5
1.2	Jarak ke Ibukota Kecamatan Menurut Desa/Kelurahan di Kecamatan Lempuing Jaya (km), 2021 <i>Distance to the Subdistrict Capital by Village/Kelurahan in Lempuing Jaya Subdistrict (km), 2021</i>	6
2.1	Jumlah RT Menurut Kelurahan/Desa di Kecamatan Lempuing Jaya, 2021 <i>Number of Sub-Subdistrict by Kelurahan/Villages \</i> <i>in Lempuing Jaya, 2021</i>	14
2.2	Jumlah Kepala Desa/ Lurah Menurut Tingkat Pendidikan di Kecamatan Lempuing Jaya, 2021 <i>Number of Villages Head/Lurah by Education in in Lempuing Jaya Subdistrict, 2021</i>	15
3.1	Penduduk Menurut Kelurahan/Desa di Kecamatan Lempuing Jaya, 2021 <i>Population by Kelurahan/Village in in</i> <i>Lempuing Jaya Subdistrict, 2021</i>	31
3.2	Jumlah Pernikahan Menurut Bulan di Kecamatan Lempuing Jaya, 2021 <i>Number of Marriages by Kelurahan/Village and Month in Lempuing Jaya Subdistrict, 2021</i>	32
4.1	Banyaknya Desa/Kelurahan yang Memiliki Fasilitas Sekolah Menurut Tingkat Pendidikan di Kecamatan, Lempuing Jaya, 2021 <i>Number of Villages/Kelurahan Having Educational Facilities by</i> <i>Educational Level in Lempuing Jaya Subdistrict, 2021</i>	51
4.2	Banyaknya Desa/Kelurahan yang Memiliki Sarana Menurut Jenis Sarana Kesehatan di Kecamatan Lempuing Jaya, 2021 <i>Number of Villages/Kelurahan Having Educational Facilities by</i> <i>Educational Level in Lempuing Jaya Subdistrict, 2021</i>	52

5.1	Luas Panen Tanaman Sayuran Menurut Jenis Tanaman di Kecamatan Lempuing Jaya (ha), 2020 dan 2021 <i>Harvested Area of Seasonal Vegetable and Fruits by Kind of Plant in Lempuing Jaya Subdistrict (ha), 2020 and 2021</i>	84
5.2	Luas Areal Tanaman Perkebunan Menurut Jenis Tanaman di Kecamatan Lempuing Jaya (ha), 2021 <i>Planted Area of Estate Crops by Type of Crops in Lempuing Jaya Subdistrict (ha), 2021</i>	85
6.1	Jumlah Menara Menurut Kelurahan/Desa di Kecamatan Lempuing Jaya, 2021 <i>Number of Towers by Kelurahan/Village in Lempuing Jaya Subdistrict, 2021</i>	101
6.2	Jumlah Desa/Kelurahan Menurut Kekuatan Sinyal Telepon Seluler di Kecamatan Lempuing Jaya, 2021 <i>Number of Villages/Kelurahan by The Strenght of Celuler Phone Signal in Lempuing Jaya Subdistrict, 2021</i>	102
7.1	Banyaknya Sarana Lembaga Keuangan, Koperasi Unit Desa (KUD) dan Koperasi Simpan Pinjam di Kecamatan Lempuing Jaya, 2021 <i>Number of Facilities for Operating Financial Insttution and Cooperatives Still Active by Kelurahan/Village in Lempuing Jaya Subdistrict, 2021</i>	116
7.2	Banyaknya Sarana dan Prasarana Ekonomi Menurut Kelurahan/Desa dan Jenisnya di Kecamatan Lempuing Jaya, 2021 <i>Number of Economic Facilities and Infrastructure by Kelurahan/Village and Type in Lempuing Jaya Subdistrict, 2021</i>	117

PENJELASAN UMUM EXPLANATORY NOTES

Tanda-tanda, satuan-satuan, dan lain-lainnya yang digunakan dalam publikasi ini adalah sebagai berikut:

Symbols, measurement units, and acronyms which are used in this publication, are as follows:

1. TANDA-TANDA/SYMBOLS

Data tidak tersedia/ <i>Data not available</i>	: ...
Tidak ada atau nol / <i>Null or zero</i>	: -
Data dapat diabaikan/ <i>Data negligible</i>	: 0
Tanda decimal/ <i>Decimal point</i>	: ,
Data tidak dapat ditampilkan/ <i>Not applicable</i>	: NA
Angka estimasi/ <i>Estimated figures</i>	: e
Angka diperbaiki/ <i>Revised figures</i>	: r
Angka sementara/ <i>Preliminary figures</i>	: x
Angka sangat sementara/ <i>Very preliminary figures</i>	: xx
Angka sangat sangat sementara/ <i>Very very preliminary figures</i>	: xxx

2. SATUAN/UNITS

barel/ <i>barrel</i>	: 158,99 liter/ <i>litres</i> = $1/6,2898 \text{ m}^3$
hektar (ha)/ <i>hectare (ha)</i>	: $10\,000 \text{ m}^2$
kilometer (km)/ <i>kilometres (km)</i>	: 1 000 meter/ <i>meters (m)</i>
knot/ <i>knot</i>	: 1,8523 km/jam (<i>km/hour</i>)
kuintal/ <i>quintal</i>	: 100 kg
KWh	: 1 000 Watt <i>hour</i>
MWh	: 1 000 KWh
liter (untuk beras)/ <i>litre (for rice)</i>	: 0,80 kg
MMSCF	: $1/35,3 \text{ m}^3$
metrik ton (m.ton)/ <i>metric ton (m. ton)</i>	: 0,98421 long ton = 1 000 kg
ons/ <i>ounce</i>	: 28,31 gram/ <i>grams</i>
ton	: 1 000 kg

Satuan lain: buah, dus, butir, helai/lembar, kaleng, batang, pulsa, ton kilometer (ton-km), jam, menit, persen (%).

Other units: unit, pack, pieces, sheet, tin, pulse, ton-kilometres(ton-km), hour, minute, percent (%).

Perbedaan angka di belakang koma disebabkan oleh pembulatan angka.
The difference in decimal numbers is caused by rounding.

DAFTAR SINGKATAN

LIST OF ABBREVIATIONS

DPL	: Di Atas Permukaan Laut/ <i>Above Mean Sea Level</i>
BMKG	: Badan Meteorologi, Klimatologi dn Geofisika/ <i>Meteorology Climatology and Geophysics Council</i>
Puskesmas	: Pusat Kesehatan Masyarakat/ <i>Community Health Centers</i>
Posyandu	: Pos Pelayanan Terpadu-Kesehatan/ <i>Integrated Service Post-Health</i>
Polindes	: Pondok Bersalin Desa/ <i>Village Maternity Hospital</i>
Jamkesda	: Jaminan Kesehatan Daerah/ <i>Regional Health Insurance</i>
HIV	: <i>Human Immunodeficiency Virus</i>
AIDS	: <i>Acquired Immuno Deficiency Syndrome</i>
IUD	: <i>Intrauterine Device</i>
MOW	: Metode Operasi Wanita/ <i>The Female Surgery Method</i>
MOP	: Metode Operasi Pria/ <i>The Male Surgery Method</i>
IMS	: Infeksi Menular Seksual/ <i>Sexually Transmitted Infections</i>
DBD	: Demam Berdarah Dengue/ <i>Dengue Hemorrhagic Fever</i>
TB	: Tuberkulosis/ <i>Tuberculosis</i>
BCG	: Bacillus Calmette Guerin
DPT	: Difteri, Pertusis, Tetanus
MCK	: Mandi, Cuci, Kakus/ <i>Bath, Wash, Toilet</i>
ha	: Hektar/ <i>Hectare</i>
ku/qu	: Kuintal/ <i>Quintal</i>
SK	: Surat Keputusan/ <i>Decree</i>
IUPHHK-HA	: Izin Usaha Pemanfaatan Hasil Hutan Kayu Dalam Hutan Alam/ <i>Business Permit for the Utilization of Timber Forest Products in Natural Forests</i>
IUPHHK-HT	: Izin Usaha Pemanfaatan Hasil Hutan Kayu Dalam Hutan Tanaman/ <i>Business Permit for the Utilization of Timber Forest Products in Plants Forests</i>
Perum	
Perhutani	: Perusahaan Umum Perusahaan Hutan Negara Indonesia/ <i>Indonesian National Forest Company General Company</i>
Persero	: Perusahaan Perseorangan/ <i>Individual Company</i>



1

GEOGRAFI
Geography

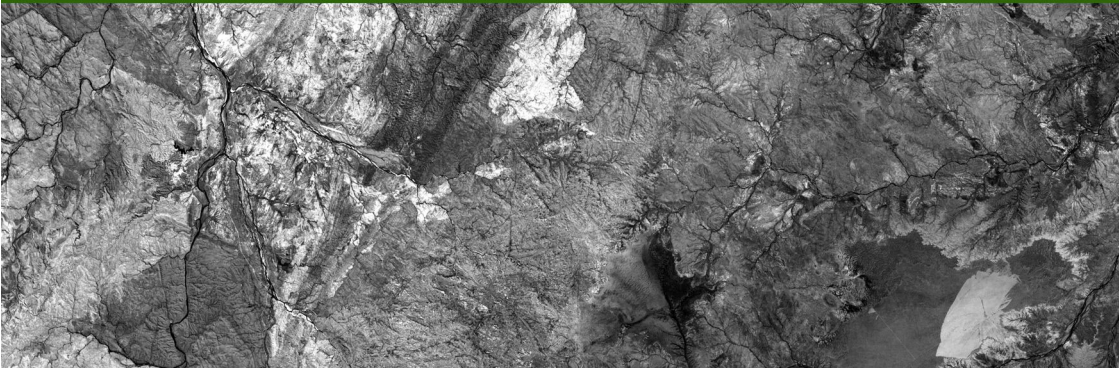

PENJELASAN TEKNIS

1. **Kecamatan** adalah pembagian wilayah administratif di Indonesia di bawah kabupaten atau kota. Kecamatan terdiri atas desa-desa atau kelurahan-kelurahan.
2. **Jarak tempuh** adalah jarak yang sering dilalui warga dengan sarana yang biasa dipergunakan oleh warga
3. **Angkutan umum** yang utama adalah angkutan umum (di antara angkutan umum yang biasa digunakan oleh sebagian besar penduduk) yang paling panjang jarak tempuhnya.

TECHNICAL NOTES

1. **Subdistrict** is the division of administrative regions in Indonesia under the country or city. Sub district consist of the villaeges or kelurahan.
2. **Mileage** is the distance traveled by residents with the facilities commonly used by residents
3. **The main public transportation** is public transportation (among the public transportation used by most of the population) which has the longest distance.

ULASAN

Kecamatan Lempuing Jaya merupakan salah satu kecamatan dalam wilayah Kabupaten Ogan Komering Ilir dengan jarak ke Ibu Kota Kabupaten \pm 55 km. Kecamatan ini terletak di sebelah Barat Daya Ibu Kota Kabupaten Komering Ilir (Kayu Agung).

Kecamatan ini terletak pada ketinggian \pm 10 meter dari permukaan laut, dengan luas wilayah 503,80 km², yang secara administratif berbatasan dengan:

Sebelah Utara berbatasan dengan Kecamatan Pedamaran

Sebelah Selatan berbatasan dengan Kabupaten OKU Timur

Sebelah Barat berbatasan dengan Kecamatan Teluk Gelam

Sebelah Timur berbatasan dengan Kecamatan Lempuing

Kecamatan Lempuing Jaya beriklim tropis. Musim kemarau umumnya berada antara bulan Mei hingga Oktober dan musim hujan antara bulan November hingga April.

Sebagian besar wilayah Kecamatan Lempuing Jaya merupakan dataran rendah.

DESCRIPTION

Lempuing Jaya Subdistrict is one of subdistricts in Ogan Komering Ilir Regency which distance about 55 km to Capital of Regency. It is located in North East Capital of Ogan Komering Ilir Regency (Kayu Agung).

Lempuing Jaya Subdistrict has 10 meters from surface of sea level, and total area is 503.80 km², the subdistrict is bounded by:

In Northern part bounded with Pedamaran Subdistrict.

In Southern part bounded with Ogan Komering Ulu Timur Regency.

In Western part bounded with Sirah Teluk Gelam Subdistrict.

In Eastern part bounded with Lempuing Subdistrict

Lempuing Jaya Subdistrict has tropic season. The dry season is from May to October, and rainy season is from November to April.

Almost of Lempuing Jaya Subdistrict is lowland.

Gambar 1.1
Figures

Luas Daerah menurut Desa/Kelurahan (%), 2021
Total Area by Village/Kelurahan (%), 2021



Sumber/Source: Bagian Pemerintahan Daerah Kabupaten Ogan Komering Ilir / Supporting Office of Village Community of Ogan Komering Ilir Regency

Gambar 1.2
Figures

Jarak ke Ibukota Kecamatan Menurut Desa/Kelurahan di Kecamatan Lempuing Jaya (km), 2021
Distance to the Subdistrict Capital by Village/Kelurahan in Lempuing Jaya Subdistrict (km), 2021

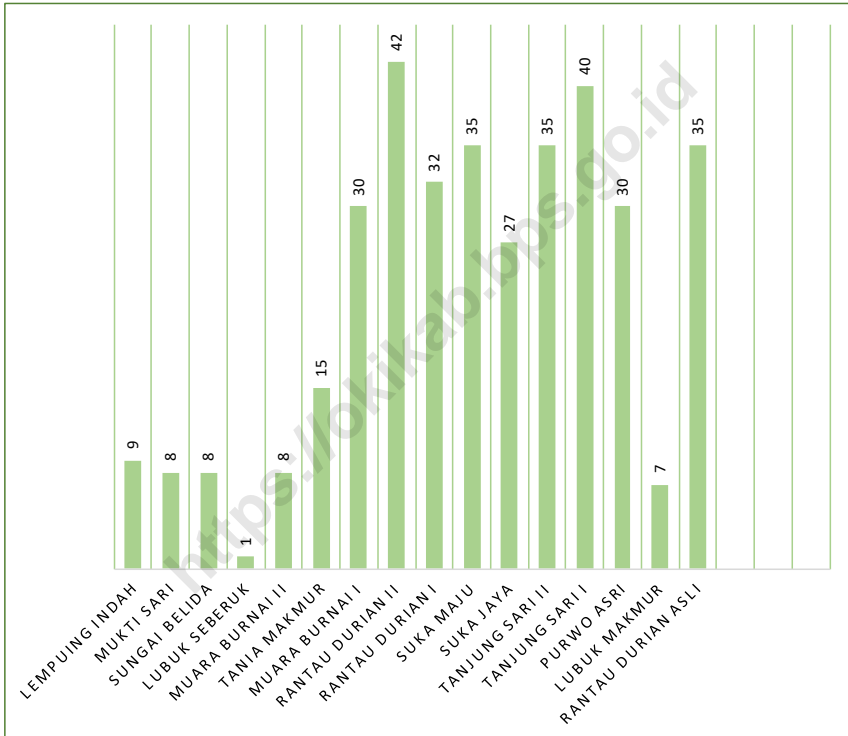

Sumber/Source: BPS, Pendataan Potensi Desa (PODES) / BPS-Statistics Indonesia, Village Potential Data Collection

Tabel
Table 1.1**Luas Daerah dan Persentase terhadap Luas Kecamatan Menurut Kelurahan/Desa di Kecamatan Lempuing Jaya, 2021***Total Area and Percentage to Subdistrict's Area by Kelurahan/Village in Lempuing Jaya Subdistrict, 2021*

Kelurahan/Desa <i>Kelurahan/Village</i>	Luas <i>Total Area</i> (km²/sq.km)	Persentase terhadap Luas Kecamatan <i>Percentage to Subdistrict's Area</i>
(1)	(2)	(3)
Lempuing Indah	4,27	0,90
Mukti Sari	8,44	1,77
Sungai Belida	15,86	3,33
Lubuk Seberuk	11,94	2,51
Muara Burnai II	94,95	19,94
Tania Makmur	15,82	3,32
Muara Burnai I	73,02	15,34
Rantau Durian II	11,53	2,242
Rantau Durian I	35,06	7,36
Suka Maju	8,48	1,78
Suka Jaya	13,26	2,79
Tanjung Sari II	78,21	16,43
Tanjung Sari I	46,46	9,76
Purwo Asri	42,95	9,02
Lubuk Makmur	9,68	2,03
Rantau Durian Asli	6,19	1,30
Lempuing Jaya	476,12	100,00

Sumber/Source: Bagian Pemerintahan Daerah Kabupaten Ogan Komering Ilir / *Supporting Office of Village Community of Ogan Komering Ilir Regency*

Tabel 1.2
Table

Jarak Pusat Kelurahan/Desa ke Ibu Kota Kecamatan dan Sarana Transportasi Antar Kelurahan/Desa di Kecamatan Lempuing Jaya, 2021

Distance Between Kelurahan/Villages Center to Capital of Subdistrict Inter-Kelurahan/Village Transportation Facilities in Lempuing Jaya Subdistrict, 2021

Kelurahan/Desa <i>Kelurahan/Village</i>	Jarak Pusat Kelurahan ke Ibu Kota Kecamatan <i>Distance between Kelurahan/Villages center to Capital of Subdistrict</i>	Sarana Transportasi yang Biasa digunakan <i>Transportation commonly used</i>
(1)	(3)	(4)
Lempuing Indah	9	Kendaraan Pribadi
Mukti Sari	8	Kendaraan Pribadi
Sungai Belida	8	Kendaraan Pribadi
Lubuk Seberuk	1	Angkutan Umum dan Kendaraan Pribadi
Muara Burnai II	8	Angkutan Umum dan Kendaraan Pribadi
Tania Makmur	15	Kendaraan Pribadi
Muara Burnai I	30	Angkutan Umum dan Kendaraan Pribadi
Rantau Durian II	42	Kendaraan Pribadi
Rantau Durian I	32	Kendaraan Pribadi
Suka Maju	35	Kendaraan Pribadi
Suka Jaya	27	Kendaraan Pribadi
Tanjung Sari II	35	Kendaraan Pribadi
Tanjung Sari I	40	Kendaraan Pribadi
Purwo Asri	30	Kendaraan Pribadi
Lubuk Makmur	7	Kendaraan Pribadi
Rantau Durian Asli	35	Kendaraan Pribadi

Sumber/Source: BPS, Pendataan Potensi Desa (PODES) / BPS-Statistics Indonesia, Village Potential Data Collection



PEMERINTAHAN

Government



PENJELASAN TEKNIS

1. **Kelurahan** adalah pembagian wilayah administratif di Indonesia di bawah kecamatan. Dalam konteks otonomi daerah di Indonesia, Kelurahan merupakan wilayah kerja Lurah sebagai Perangkat Daerah Kabupaten atau kota. Kelurahan dipimpin oleh seorang Lurah yang berstatus sebagai Pegawai Negeri Sipil
2. **Desa** adalah desa dan desa adat atau yang disebut dengan nama lain, selanjutnya disebut Desa, adalah kesatuan masyarakat hukum yang memiliki batas wilayah yang berwenang untuk mengatur dan mengurus urusan pemerintahan, kepentingan masyarakat setempat berdasarkan prakarsa masyarakat, hak asal usul, dan/atau hak tradisional yang diakui dan dihormati dalam sistem pemerintahan Negara Kesatuan Republik Indonesia
3. **Kepala desa/lurah** adalah pejabat pemerintah desa yang mempunyai wewenang, tugas, dan kewajiban untuk menyelenggarakan rumah tangga desanya dan melaksanakan tugas dari Pemerintah dan Pemerintah Daerah (Permendagri. Nomor 84 Tahun 2015)

TECHNICAL NOTES

1. **Kelurahan** is the division of administrative regions in Indonesia under districts. In the context of regional autonomy in Indonesia, a village headman as a working area of the regional district or city. Urban villages led by a headman status as a civil servant.
2. **Village** is the village and the traditional village or called by other names, hereinafter called the village, is the unity of the legal community who have borders with the authority to regulate and manage the affairs of government, the interests of the local community based community initiatives, the right of origin, and/or traditional rights recognized and respected in the governance system of the Republic of Indonesia
3. **The village head/lurah** is a village government official who has the authority, duties, and obligations to organize his village household and carry out the duties of the Government and Regional Government (Permendagri. Number 84 of 2015).

4. Pendidikan tertinggi yang ditamatkan: pendidikan yang telah diselesaikan pelajarannya pada kelas atau tingkat terakhir sehingga mendapat tanda tamat belajar/ijazah.
4. *The highest education completed is education that has completed its lessons in the last class or level so that it gets a sign of completion of study/diploma.*

<https://lokikab.bps.go.id>

ULASAN**DESCRIPTION**

Kecamatan Lempuing Jaya merupakan salah satu kecamatan dalam wilayah Kabupaten Ogan Komering Ilir dengan jarak ke Ibu Kota Kabupaten \pm 55 km. Kecamatan ini terletak di sebelah Barat Daya Ibu Kota Kabupaten Komering Ilir (Kayu Agung).

Kecamatan ini terletak pada ketinggian \pm 10 meter dari permukaan laut, dengan luas wilayah 503,80 km², yang secara administratif berbatasan dengan:

Sebelah Utara berbatasan dengan Kecamatan Pedamaran

Sebelah Selatan berbatasan dengan Kabupaten OKU Timur

Sebelah Barat berbatasan dengan Kecamatan Teluk Gelam

Sebelah Timur berbatasan dengan Kecamatan Lempuing

Kecamatan Lempuing Jaya beriklim tropis. Musim kemarau umumnya berada antara bulan Mei hingga Oktober dan musim hujan antara bulan November hingga April.

Sebagian besar wilayah Kecamatan Lempuing Jaya merupakan dataran rendah.

Lempuing Jaya Subdistrict is one of subdistricts in Ogan Komering Ilir Regency which distance about 55 km to Capital of Regency. It is located in North East Capital of Ogan Komering Ilir Regency (Kayu Agung).

Lempuing Jaya Subdistrict has 10 meters from surface of sea level, and total area is 503.80 km², the subdistrict is bounded by:

In Northern part bounded with Pedamaran Subdistrict.

In Southern part bounded with Ogan Komering Ulu Timur Regency.

In Western part bounded with Sirah Teluk Gelam Subdistrict.

In Eastern part bounded with Lempuing Subdistrict

Lempuing Jaya Subdistrict has tropic season. The dry season is from May to October, and rainy season is from November to April.

Almost of Lempuing Jaya Subdistrict is lowland.

Gambar 2.1
Figures

Jumlah RT Menurut Kelurahan/Desa di Kecamatan Lempuing Jaya, 2021

Number of Sub-Subdistrict by Kelurahan/Villages in Lempuing Jaya, 2021

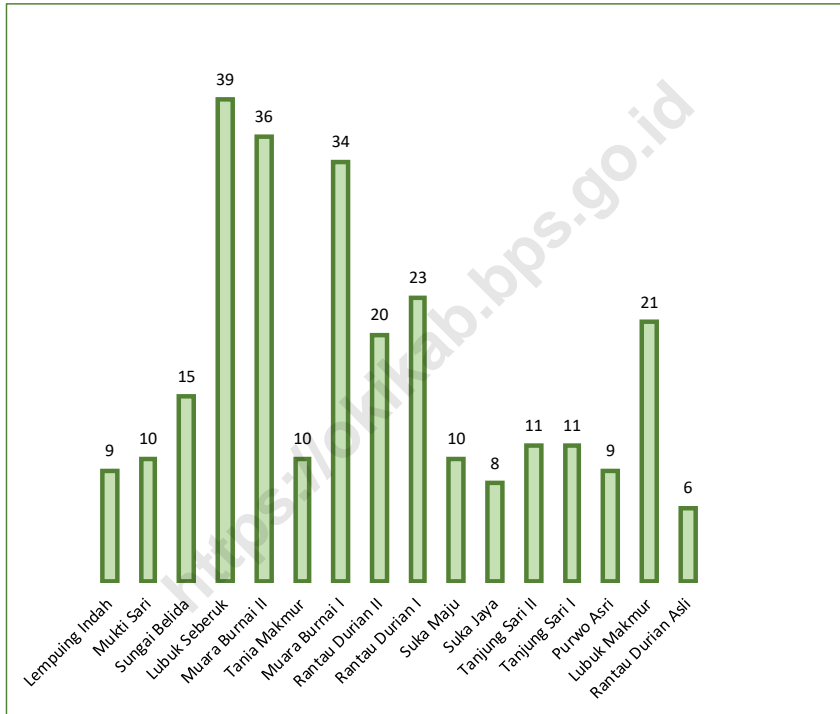

Sumber/Source: Kantor Desa/ Village Office

Gambar 2.2
Figures

Jumlah Kepala Desa/ Lurah Menurut Tingkat Pendidikan di Kecamatan Lempuing Jaya, 2021
Number of Villages Head/Lurah by Education in in Lempuing Jaya Subdistrict, 2021

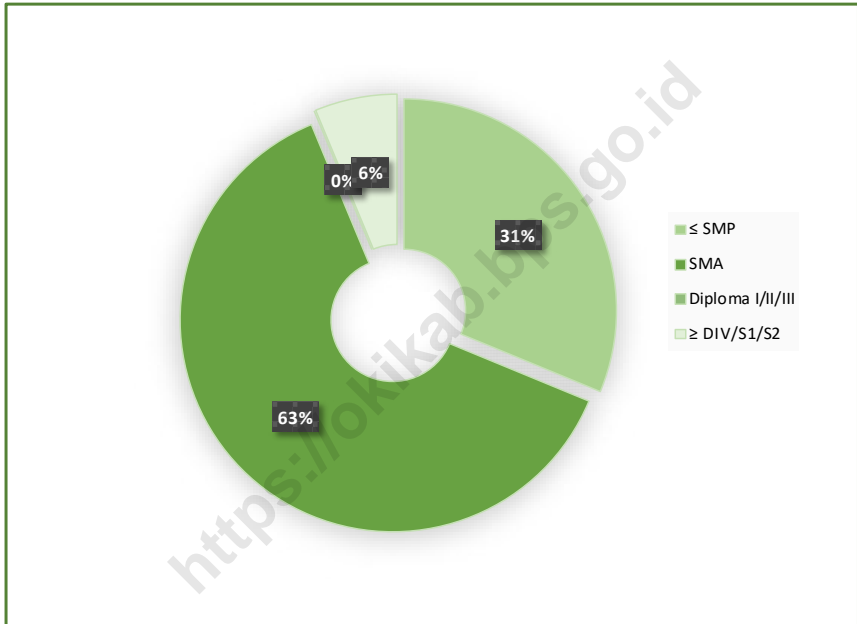

Sumber/Source: Kantor Desa/ Village Office

2.1 WILAYAH ADMINISTRATIF

ADMINISTRATIVE AREA

Tabel 2.1.1 **Status Pemerintahan dan Klasifikasi Menurut Kelurahan/Desa di Kecamatan Lempuing Jaya, 2021**
Government Status and Clasfication by Kelurahan/Villages in Lempuing Jaya Subdistrict, 2021

Kelurahan/Desa <i>Kelurahan/Village</i>	Status Pemerintahan <i>Government Status</i>	Klasifikasi <i>Classification</i>
(1)	(2)	(3)
Lempuing Indah	Desa	Definitif
Mukti Sari	Desa	Definitif
Sungai Belida	Desa	Definitif
Lubuk Seberuk	Desa	Definitif
Muara Burnai II	Desa	Definitif
Tania Makmur	Desa	Definitif
Muara Burnai I	Desa	Definitif
Rantau Durian II	Desa	Definitif
Rantau Durian I	Desa	Definitif
Suka Maju	Desa	Definitif
Suka Jaya	Desa	Definitif
Tanjung Sari II	Desa	Definitif
Tanjung Sari I	Desa	Definitif
Purwo Asri	Desa	Definitif
Lubuk Makmur	Desa	Definitif
Rantau Durian Asli	Desa	Definitif

Sumber/Source: Kantor Camat Lempuing Jaya / *Lempuing Jaya Subdistrict Office*

Tabel
Table 2.1.2**Jumlah Lingkungan, Dusun, RW, dan RT Menurut
Kelurahan/ Desa di Kecamatan Lempuing Jaya, 2021**
*Number of Subdistrict by Kelurahan/Villages in Lempuing Jaya
Subdistrict, 2021*

Kelurahan/Desa <i>Kelurahan/Village</i>	Lingkungan <i>Lingkungan</i>	Dusun <i>Dusun</i>	RW <i>RW</i>	RT <i>RT</i>
(1)	(2)	(3)	(4)	(5)
Lempuing Indah	-	3	-	9
Mukti Sari	-	3	-	10
Sungai Belida	-	5	-	15
Lubuk Seberuk	-	6	-	23
Muara Burnai II	-	6	-	24
Tania Makmur	-	3	-	13
Muara Burnai I	-	7	-	34
Rantau Durian II	-	5	-	20
Rantau Durian I	-	6	-	23
Suka Maju	-	2	-	10
Suka Jaya	-	3	-	8
Tanjung Sari II	-	3	-	11
Tanjung Sari I	-	5	-	15
Purwo Asri	-	4	-	11
Lubuk Makmur	-	6	-	12
Rantau Durian Asli	-	3	-	6

Sumber/Source: Kantor Desa/ Village Office

Tabel
Table 2.1.3

Batas Wilayah Kelurahan/Desa di Kecamatan Lempuing Jaya, 2021

Bounded Area of Kelurahan/Villages in Lempuing Jaya Subdistrict, 2021

Kelurahan/Desa <i>Kelurahan/Village</i> (1)	Batas <i>Bounded</i> (2)
Lempuing Indah	Utara/ <i>North</i> : Desa Mukti Sari Selatan/ <i>South</i> : Desa Bumi Arjo Timur/ <i>East</i> : Desa Sumber Baru Barat/ <i>West</i> : Desa Sungai Belida
Mukti Sari	Utara/ <i>North</i> : Desa Tania Makmur Selatan/ <i>South</i> : Desa Lempuing Indah Timur/ <i>East</i> : Desa Sumbu Sari Barat/ <i>West</i> : Desa Sungai Belida
Sungai Belida	Utara/ <i>North</i> : Desa Mukti Sari Selatan/ <i>South</i> : Desa Lubuk Makmur Timur/ <i>East</i> : Sungai Lempuing Barat/ <i>West</i> : Desa Lubuk Makmur
Lubuk Seberuk	Utara/ <i>North</i> : Hutan terusan sialang Selatan/ <i>South</i> : Desa Tugu Jaya Timur/ <i>East</i> : Sungai trembesu (Desa Lubuk Makmur) Barat/ <i>West</i> : Sungai Air Merah (OKUT Timur)
Muara Burnai II	Utara/ <i>North</i> : Desa Muara Burnai I Selatan/ <i>South</i> : Desa Nirwana Timur/ <i>East</i> : Desa Lubuk Seberuk Barat/ <i>West</i> : Desa Campang Tiga Jaya
Tania Makmur	Utara/ <i>North</i> : Desa Rantau Durian I Selatan/ <i>South</i> : Desa Mukti Sari Timur/ <i>East</i> : Desa Cipta Sari Barat/ <i>West</i> : Desa Lubuk Makmur

Lanjutan Tabel/*Continued Table 2.1.3*

Kelurahan/Desa <i>Kelurahan/Village</i>	Batas <i>Bounded</i>
(1)	(2)
Muara Burnai I	Utara/ <i>North</i> : Desa Purwo Asri Selatan/ <i>South</i> : Desa Muara Burnai II Timur/ <i>East</i> : Desa Tanjung Sari dan Desa Rantau Durian Barat/ <i>West</i> : Kecamatan Teluk Gelam dan Kabupaten OKU Timur
Rantau Durian II	Utara/ <i>North</i> : Pedamaran Selatan/ <i>South</i> : Desa Tanjung Sari I Timur/ <i>East</i> : Desa Rantau Durian I Barat/ <i>West</i> : Sugnai Pemurangan
Rantau Durian I	Utara/ <i>North</i> : Desa Tanjung Sari II Selatan/ <i>South</i> : Desa Rantau Durian Asli Timur/ <i>East</i> : Desa Tania Makmur Barat/ <i>West</i> : Desa Rantau Durian II
Sukamaju	Utara/ <i>North</i> : Desa Tanjung Sari II Selatan/ <i>South</i> : Desa Cipta Sari Timur/ <i>East</i> : Desa Suka Jaya Barat/ <i>West</i> : Desa Rantau Durian
Suka Jaya	Utara/ <i>North</i> : Desa Tanjung Sari Selatan/ <i>South</i> : Desa Cipta Sari Timur/ <i>East</i> : Desa Gedung Rejo Barat/ <i>West</i> : Desa Sukamaju
Tanjung Sari II	Utara/ <i>North</i> : Desa Cinta Jaya, Pedamaran Selatan/ <i>South</i> : Desa Suka Maju Timur/ <i>East</i> : Desa Sedyo Mulyo, Lempuing Jaya Raya Barat/ <i>West</i> : Desa Rantau Durian I
Tanjung Sari I	Utara/ <i>North</i> : Desa Rantau Durian Asli Selatan/ <i>South</i> : Desa Cinta Jaya Timur/ <i>East</i> : Desa Rantau Durian II Barat/ <i>West</i> : Sungai Lempuing

Lanjutan Tabel/*Continued Table 2.1.3*

Kelurahan/Desa <i>Kelurahan/Village</i> (1)	Batas <i>Bounded</i> (2)
Purwo Asri	Utara/ <i>North</i> : Desa Muara Burnai I Selatan/ <i>South</i> : Kecamatan Pedamaran Timur/ <i>East</i> : Sungai Lempuing Barat/ <i>West</i> : Kecamatan Teluk Gelam
Lubuk Makmur	Utara/ <i>North</i> : Hutan kawasan Selatan/ <i>South</i> : Desa Sungai Belida Timur/ <i>East</i> : Desa Tania Makmur Barat/ <i>West</i> : Desa Lubuk Seberuk
Rantau Durian Asli	Utara/ <i>North</i> : Desa Rantau Durian I Selatan/ <i>South</i> : Sungai Lempuing Timur/ <i>East</i> : Desa Tania Makmur Barat/ <i>West</i> : Desa Tanjung Sari I

Sumber/*Source*: Data Olahan Google Map / *Google Map*

2.2 PERANGKAT DESA

VILLAGES OFFICIAL

Tabel 2.2.1 **Nama-Nama Kepala Desa/Lurah di Kecamatan Lempuing Jaya, 2021**
Names of Villages Head/Lurah in Lempuing Jaya Subdistrict, 2021

Kelurahan/Desa <i>Kelurahan/Village</i>	Nama Kepala Desa/Lurah <i>Names of Villages/Ward Head</i>
(1)	(2)
Lempuing Indah	Herman Saputra
Mukti Sari	Humsi
Sungai Belida	Yuliah
Lubuk Seberuk	Muhammad Musaini, SH
Muara Burnai II	Efriyadi
Tania Makmur	Arsani
Muara Burnai I	Firdaus
Rantau Durian II	Made Sudin
Rantau Durian I	Burhani
Suka Maju	Kamso
Suka Jaya	I Gede Pedoman
Tanjung Sari II	Wartono
Tanjung Sari I	Sulaiman
Purwo Asri	Alman
Lubuk Makmur	Rahmad Guntur
Rantau Durian Asli	Mat Redi

Sumber/Source: Kantor Desa/ Village Office

Tabel
Table 2.2.2

Jumlah Kepala Desa/Lurah Menurut Jenis Kelamin di Kecamatan Lempuing Jaya, 2021

Number of Villages Head/Lurah by Sex in Lempuing Jaya Subdistrict, 2021

Kelurahan/Desa <i>Kelurahan/Village</i>	Jenis Kelamin <i>Sex</i>		Jumlah <i>Total</i>
	Laki-laki <i>Male</i>	Perempuan <i>Female</i>	
(1)	(2)	(3)	(4)
Lempuing Indah	1	-	1
Mukti Sari	1	-	1
Sungai Belida	1	-	1
Lubuk Seberuk	1	-	1
Muara Burnai II	1	-	1
Tania Makmur	1	-	1
Muara Burnai I	1	-	1
Rantau Durian II	1	-	1
Rantau Durian I	1	-	1
Suka Maju	1	-	1
Suka Jaya	1	-	1
Tanjung Sari II	1	-	1
Tanjung Sari I	1	-	1
Purwo Asri	1	-	1
Lubuk Makmur	1	-	1
Rantau Durian Asli	1	-	1
Lempuing Jaya	16	-	16

Sumber/Source: Kantor Desa/ Village Office

Tabel
Table 2.2.3

Jumlah Kepala Desa/Lurah Menurut Tingkat Pendidikan di Kecamatan Lempuing Jaya, 2021
Number of Villages Head/Lurah by Education in Lempuing Jaya Subdistrict, 2021

Kelurahan/Desa <i>Kelurahan/Village</i>	Pendidikan <i>Education</i>			
	≤ SMP <i>≤ Junior High School</i>	SMA <i>Senior High School</i>	Diploma III <i>Diploma III</i>	≥ DIV/S1 <i>≥ Diploma IV/ Undergraduates</i>
(1)	(2)	(3)	(4)	(5)
Lempuing Indah	-	1	-	-
Mukti Sari	-	1	-	-
Sungai Belida	1	-	-	-
Lubuk Seberuk	-	-	-	1
Muara Burnai II	-	1	-	-
Tania Makmur	-	1	-	-
Muara Burnai I	-	1	-	-
Rantau Durian II	-	1	-	-
Rantau Durian I	-	1	-	-
Suka Maju	1	-	-	-
Suka Jaya	-	1	-	-
Tanjung Sari II	-	1	-	-
Tanjung Sari I	1	-	-	-
Purwo Asri	-	1	-	-
Lubuk Makmur	-	1	-	-
Rantau Durian Asli	1	-	-	-
Lempuing Jaya	5	10	-	1

Sumber/Source: Kantor Desa/ Village Office



3

PENDUDUK
Population

PENJELASAN TEKNIS

- 1. Sumber utama data kependudukan** adalah sensus penduduk yang dilaksanakan setiap sepuluh tahun sekali. Sensus penduduk telah dilaksanakan sebanyak tujuh kali sejak Indonesia merdeka, yaitu tahun 1961, 1971, 1980, 1990, 2000, 2010, dan 2020.

Di dalam sensus penduduk, pencacahan dilakukan terhadap seluruh penduduk yang berdomisili di wilayah teritorial Indonesia termasuk warga negara asing kecuali anggota korps diplomatik negara sahabat beserta keluarganya.

Metode pengumpulan data dalam sensus dilakukan dengan wawancara antara petugas sensus dengan responden dan juga melalui e-census. Pencatatan penduduk menggunakan konsep usual residence, yaitu konsep di mana penduduk biasa bertempat tinggal. Bagi penduduk yang bertempat tinggal tetap dicacah di mana mereka biasa tinggal, sedangkan untuk penduduk yang tidak bertempat tinggal tetap dicacah di tempat di mana mereka ditemukan petugas sensus pada malam 'Hari Sensus'. Termasuk penduduk yang tidak bertempat tinggal tetap adalah tuna wisma, awak kapal berbendera Indonesia, penghuni perahu/rumah apung, masyarakat terpencil/ terasing,

TECHNICAL NOTES

- 1. The main source of demographic data** is population census, which is conducted every ten years. Population Census has been conducted seven times since Indonesia's independence: 1961, 1971, 1980, 1990, 2000, 2010, and 2020.

The population census enumerates all residents who domicile in the entire territory of Indonesia including foreign citizens except the diplomatic corps members and their families.

The method of data collection in a population census involves interviewing respondents and conducting e-census. Enumeration of the population uses the concept of "usual residence", which is the concept of "places where people usually live". De jure was applied to the permanent residents, while de facto was applied to non-permanent residents. The permanent residents were enumerated in place where they normally live, the non-permanent residents were enumerated where they were found by the enumerators, on the night of 'Census Date'. The non permanent residents include homeless people, ship crew, boat people, remote area community, and internally

dan pengungsi. Bagi mereka yang mempunyai tempat tinggal tetap dan sedang bepergian ke luar wilayah lebih dari enam bulan, tidak dicacah di tempat tinggalnya, tetapi dicacah di tempat tujuannya.

Untuk tahun yang tidak dilaksanakan sensus penduduk, data kependudukan diperoleh dari hasil proyeksi penduduk. Proyeksi penduduk merupakan suatu perhitungan ilmiah yang didasarkan pada asumsi dari komponen-komponen perubahan penduduk, yaitu kelahiran, kematian, dan migrasi. Proyeksi penduduk Indonesia 2011–2035 menggunakan data dasar penduduk hasil SP2010.

2. **BPS - Penduduk Indonesia** adalah semua orang yang berdomisili di wilayah teritorial Indonesia selama 12 bulan atau lebih dan atau mereka yang berdomisili kurang dari 12 bulan tetapi bertujuan menetap .

3. **Disdukcapil - Penduduk** adalah setiap orang baik warga negara Indonesia maupun Warga Negara Asing yang bertempat tinggal di wilayah di Negara RI dan telah memenuhi ketentuan Peraturan Perundang-undangan yang berlaku.

displaced persons. Those who had permanent residence and had been travelling away from their home for six months or more were not enumerated in their permanent place, but in the place where they were during the census.

For the periods where the population census is not conducted, population projection is done to estimate population during those years. The population projection is an estimate based on the demographic components, such as birth, death, and migration. Indonesia's 2011–2035 population projection used the 2010 Population Census as the base population.

2. **BPS - The population of Indonesia** are all residents of the entire territory of Indonesia who have stayed for twelve months or longer, and those who intended to stay more than twelve months even though their length of stay is less than twelve months.

3. **Disdukcapil - Population** is any person both Indonesian citizens and Foreign Citizens who reside in the territory of the Republic of Indonesia and has complied with the provisions of the applicable Laws and Regulations.

4. **Kepadatan penduduk** adalah rasio Jumlah penduduk per kilometer persegi.
5. **Rasio jenis kelamin** adalah perbandingan antara penduduk laki-laki dan penduduk perempuan pada suatu wilayah dan waktu tertentu. Biasanya dinyatakan dengan Jumlah penduduk laki-laki untuk 100 penduduk perempuan.
4. **Population density** is ratio of population per square kilometer.
5. **Sex ratio** is the ratio of males population to females population in a given area and time, usually expressed as the number of males for every 100 females.

<https://lokikab.bps.go.id>

ULASAN

Jumlah penduduk Kecamatan Lempuing Jaya pada tahun 2021 sebanyak 59.558 jiwa, terdiri dari 31.293 laki-laki dan 28.265 perempuan. Sex ratio di Kecamatan Lempuing Jaya sebesar 110 yang berarti setiap 110 orang laki-laki terdapat 100 perempuan.

Desa dengan penduduk terpadat adalah Desa Lubuk Seberuk dengan kepadatan 981,41 jiwa/km². Sedangkan 3 desa dengan kepadatan terendah adalah Desa Purwo Asri, Desa Tanjung Sari I dan Desa Tanjung Sari II.

DESCRIPTION

The population of Lempuing Jaya Subdistrict in 2021 is 59,558 people, consisting of 31,293 males and 28,265 female. Sex ratio in Lempuing Jaya is 110, meaning every 110 men there are 100 women.

The village with the most populous population is Lubuk Seberuk Village with a density of 981.41 inhabitants / km². While the 3 villages with the lowest density are Purwo Asri Village, Tanjung Sari I Village and Tanjung Sari II Village.

Gambar 3.1
Figures

Penduduk Menurut Kelurahan/Desa di Kecamatan Lempuing Jaya, 2021

Population by Kelurahan/Village in in Lempuing Jaya Subdistrict, 2021

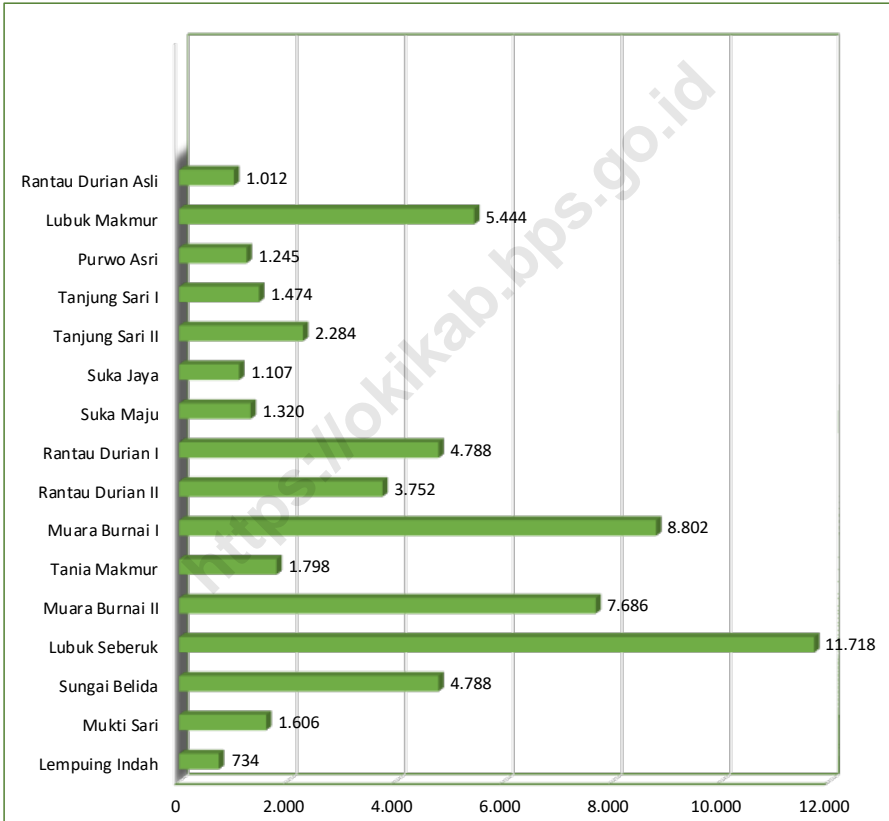

Sumber/Source: Dinas Kependudukan dan Pencatatan Sipil Kabupaten Ogan Komering Ilir/ Population and Civil Registration Agency of Ogan Komering Ilir Regency

Gambar 3.2
Figures

Jumlah Pernikahan Menurut Bulan di Kecamatan Lempuing Jaya, 2021

Number of Marriages by Kelurahan/Village and Month in Lempuing Jaya Subdistrict, 2021

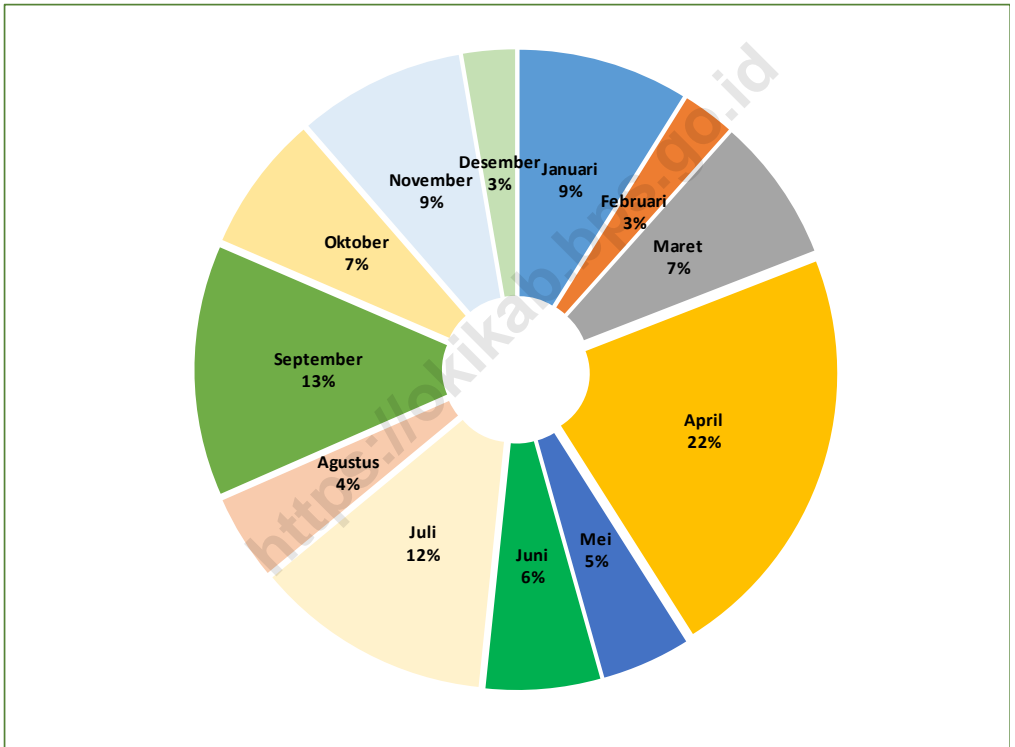

Sumber/Source: Kementerian Agama Kabupaten Ogan Komering Ilir/Ministry of Religious Affairs of Ogan Komering Ilir Regency

Tabel
Table 3.1**Penduduk, Distribusi Persentase Penduduk, Kepadatan Penduduk, dan Rasio Jenis Kelamin Menurut Kelurahan/ Desa di Kecamatan Lempuing Jaya, 2021***Population, Percentage Distribution of Population, Population Density, and Sex Ratio by Kelurahan/Village in Lempuing Jaya Subdistrict, 2021*

Kelurahan/Desa <i>Kelurahan/Village</i>	Penduduk (ribu) <i>Population (thousand)</i>	Persentase Penduduk <i>Percentage of Total Population</i>
(1)	(2)	(3)
Lempuing Indah	734	1,23
Mukti Sari	1 606	2,70
Sungai Belida	4 788	8,04
Lubuk Seberuk	11 718	19,67
Muara Burnai II	7 686	12,91
Tania Makmur	1 798	3,02
Muara Burnai I	8 802	14,78
Rantau Durian II	3 752	6,30
Rantau Durian I	4 788	8,04
Suka Maju	1 320	2,22
Suka Jaya	1 107	1,86
Tanjung Sari II	2 284	3,83
Tanjung Sari I	1 474	2,47
Purwo Asri	1 245	2,09
Lubuk Makmur	5 444	9,14
Rantau Durian Asli	1 012	1,70
Lempuing Jaya	59 558	100,00

Lanjutan Tabel/Continued Table 3.1

Kelurahan/Desa Kelurahan/Village	Kepadatan Penduduk (per km ²) Population Density per sq.km	Rasio Jenis Kelamin Sex Ratio
(1)	(4)	(5)
Lempuing Indah	171,90	115,25
Mukti Sari	190,28	114,13
Sungai Belida	301,89	111,39
Lubuk Seberuk	981,41	106,52
Muara Burnai II	80,95	109,71
Tania Makmur	113,65	106,90
Muara Burnai I	120,54	106,18
Rantau Durian II	325,41	117,51
Rantau Durian I	136,57	114,13
Suka Maju	155,66	111,88
Suka Jaya	83,48	112,07
Tanjung Sari II	29,20	118,36
Tanjung Sari I	31,73	124,70
Purwo Asri	28,99	112,46
Lubuk Makmur	562,40	111,75
Rantau Durian Asli	163,49	116,70
Lempuing Jaya	125,09	110,71

Sumber/Source: Dinas Kependudukan dan Pencatatan Sipil Kabupaten Ogan Komering Ilir/ Population and Civil Registration Agency of Ogan Komering Ilir Regency

Tabel 3.2
Table

Jumlah Pernikahan Menurut Kelurahan/Desa dan Bulan di Kecamatan Lempuing Jaya, 2021

Number of Marriages by by Kelurahan/Village and Month in Lempuing Jaya Subdistrict, 2021

Kelurahan/Desa Kelurahan/Village	Januari January	Februari February	Maret March	April April	Mei May
(1)	(2)	(3)	(4)	(5)	(6)
Lempuing Indah	1	1	1	-	-
Mukti Sari	-	-	-	-	-
Sungai Belida	1	-	2	11	1
Lubuk Seberuk	15	2	11	27	5
Muara Burnai II	9	3	5	3	4
Tania Makmur	-	-	2	2	2
Muara Burnai I	6	3	9	20	3
Rantau Durian II	2	1	-	1	1
Rantau Durian I	3	2	2	30	-
Suka Maju	1	-	2	1	1
Suka Jaya	-	-	-	-	-
Tanjung Sari II	2	-	1	-	2
Tanjung Sari I	1	1	-	-	1
Purwo Asri	-	1	1	-	-
Lubuk Makmur	4	-	3	17	4
Rantau Durian Asli	1	-	-	2	-
Lempuing Jaya	46	14	39	114	24

Lanjutan Tabel/Continued Table 3.2

Kelurahan/Desa <i>Kelurahan/Village</i>	Juni <i>June</i>	Juli <i>July</i>	Agustus <i>August</i>	September <i>September</i>	Oktober <i>October</i>
(1)	(7)	(8)	(9)	(10)	(11)
Lempuing Indah	-	1	-	-	-
Mukti Sari	1	3	1	3	2
Sungai Belida	3	2	3	3	5
Lubuk Seberuk	10	13	6	14	7
Muara Burnai II	3	7	-	7	2
Tania Makmur	-	3	1	1	-
Muara Burnai I	2	10	5	15	6
Rantau Durian II	-	2	3	7	2
Rantau Durian I	2	6	-	5	4
Suka Maju	-	3	1	-	-
Suka Jaya	1	2	-	2	-
Tanjung Sari II	1	1	-	3	2
Tanjung Sari I	2	4	1	1	2
Purwo Asri	-	-	-	1	2
Lubuk Makmur	5	7	2	6	3
Rantau Durian Asli	1	-	-	-	-
Lempuing Jaya	31	64	23	68	37

Lanjutan Tabel/Continued Table 3.2

Kelurahan/Desa <i>Kelurahan/Village</i>	November <i>November</i>	Desember <i>December</i>	Jumlah <i>Total</i>
(1)	(12)	(13)	(14)
Lempuing Indah	-	-	4
Mukti Sari	9	1	11
Sungai Belida	4	4	39
Lubuk Seberuk	6	1	120
Muara Burnai II	4	1	48
Tania Makmur	3	1	15
Muara Burnai I	7	1	87
Rantau Durian II	-	1	20
Rantau Durian I	4	1	59
Suka Maju	1	-	10
Suka Jaya	-	-	5
Tanjung Sari II	2	-	14
Tanjung Sari I	1	-	14
Purwo Asri	-	1	6
Lubuk Makmur	4	2	57
Rantau Durian Asli	-	-	4
Lempuing Jaya	45	14	513

Sumber/Source: Kementerian Agama Kabupaten Ogan Komering Ilir/Ministry of Religious Affair of Ogan Komering Ilir Regency



4

SOSIAL DAN KESEJAHTERAAN *Social and Welfare*



PENJELASAN TEKNIS

1. **Jalur Pendidikan di Indonesia** terdiri atas 1) pendidikan formal, 2) pendidikan nonformal, dan 3) pendidikan informal yang ketiganya dapat saling melengkapi dan memperkaya (Undang-Undang No. 20 Tahun 2014 tentang Sistem Pendidikan Nasional).
2. **Jenjang Pendidikan Formal** terdiri atas pendidikan dasar, pendidikan menengah, dan pendidikan tinggi. Jenis pendidikan yang diajarkan mencakup pendidikan umum, kejuruan, akademik, profesi, vokasi, keagamaan, dan khusus.
 - a. Pendidikan Dasar berbentuk Sekolah Dasar (SD) dan Madrasah Ibtidaiyah (MI) atau bentuk lain yang sederajat serta Sekolah Menengah Pertama (SMP) dan Madrasah Tsanawiyah (MTs), atau bentuk lain yang sederajat.
 - b. Pendidikan Menengah berbentuk Sekolah Menengah Atas (SMA), Madrasah Aliyah (MA), Sekolah Menengah Kejuruan (SMK), dan Madrasah Aliyah Kejuruan (MAK), atau bentuk lain yang sederajat.
 - c. Pendidikan Tinggi merupakan jenjang pendidikan setelah pendidikan menengah yang mencakup program pendidikan diploma, sarjana, magister,

TECHNICAL NOTES

1. **The Education System in Indonesia** consists of 1) a formal education, 2) non-formal education, and 3) informal education that all three can be complementary and enriching (Law No. 20 Year 2014 about The National Education System).
2. **The Formal Education Level** consists of primary education, secondary education, and high education. The kind of education that taught consists of general education, vocational, academic, professional, religious, and specific education.
 - a. The Primary Education consists of Elementary School and Islamic Elementary School or other equivalent forms and Junior High School and MTs, or other equivalent forms.
 - b. The Secondary Education consists of the senior high school, MA, Vocational School, and Vocational Madrasah Aliyah, or other equivalent forms.
 - c. The High Education consists of the education level after the secondary education that consists of diplomas, bachelor, master, specialist, and doctoral degrees that

spesialis, dan dokter yang diselenggarakan oleh perguruan tinggi. Perguruan tinggi dapat berbentuk akademi, politeknik, sekolah tinggi, institut, atau universitas.

are held by the college. The colleges can be academy, polytechnic, high school, institute, or university.

3. Rumah Sakit adalah tempat pemeriksaan dan perawatan kesehatan, biasanya berada di bawah pengawasan dokter/tenaga medis, yang melayani penderita yang sakit untuk berobat rawat jalan atau rawat inap.

3. Hospital is a place for health check, usually controlled/supervised by doctors/medical personnel to serve the ill patients to get outpatient or inpatient treatment services.

4. Rumah Sakit Bersalin adalah rumah sakit khusus untuk persalinan, dilengkapi pelayanan spesialis pemeriksaan kehamilan, persalinan, rawat inap dan rawat jalan ibu dan anak yang berada di bawah pengawasan dokter spesialis kandungan.

4. Maternity Hospital is a specialized hospital for childbirth, has specialist inspection service to pregnancy, childbirth, hospitalization and outpatient for mothers and children that is under the supervision of an obstetrician.

5. Rumah Bersalin adalah sarana pelayanan kesehatan dengan izin sebagai rumah bersalin, dilengkapi pelayanan pemeriksaan kehamilan, persalinan serta pemeriksaan ibu dan anak yang berada di bawah pengawasan bidan senior

5. Maternity House is health care facility with a license as a maternity house, equipped with prenatal care, childbirth and examination of mothers and children which is under the supervision of a senior midwife.

6. Poliklinik adalah sarana kesehatan untuk pelayanan berobat jalan, biasanya berada di bawah pengawasan dokter/tenaga medis.

6. Polyclinic is a health facility in which to get outpatient services, usually under the control of doctor/medical personnel.

- 7. Puskesmas (Pusat Kesehatan Masyarakat)** adalah unit pelaksana teknis dinas kesehatan Kecamatan yang mempunyai fungsi utama sebagai penyelenggara pelayanan kesehatan tingkat pertama. Wilayah kerja puskesmas maksimal adalah satu kecamatan dan untuk dapat menjangkau wilayah kerjanya, puskesmas mempunyai jaringan pelayanan yang meliputi unit Puskesmas Pembantu (Pustu), unit Puskesmas Keliling (Puskel), dan unit bidan desa/komunitas (Peraturan Menteri Kesehatan RI No. 75 Tahun 2015 Tentang Pusat Kesehatan Masyarakat).
- 7. *Public Health Center*** is technical implementation unit of regency health department that have the primary function as a first-level health care providers. The working area standard of public health center is one district and to reach their working areas, public health centers have a service network covering subsidiary of public health center, mobile public health center units, and midwife units (Regulation of the Minister of Health of Indonesia Number 75 Year 2015 about Public Health Center).
- 8. Puskesmas Pembantu (Pustu)** sebagai sarana kesehatan/bangunan yang dipakai sebagai pusat kesehatan masyarakat untuk wilayah yang lebih kecil, misal di desa/kelurahan.
- 8. *Subsidiary Public Health Center*** as a health facility/building that is used as a community health center for a smaller area, for example in a village/kelurahan.
- 9. Poliklinik** adalah sarana kesehatan/bangunan yang dipakai untuk pelayanan berobat jalan. Biasanya dikelola oleh swasta atau organisasi keagamaan tertentu.
- 9. *Polyclinic*** is a health facility/building used for providing outpatient services and usually managed by private or certain religion organization.
- 10. Balai pengobatan** adalah tempat pemeriksaan kesehatan di bawah pengawasan mantri kesehatan.
- 10. *Treatment Center*** is a health check-up place under the supervision of the health care workers (paramedics).

- 11. Apotek** adalah suatu tempat tertentu yang digunakan untuk melakukan pekerjaan kefarmasian, dan penyaluran/penjualan obat atau bahan farmasi dan perbekalan kesehatan lainnya kepada masyarakat yang dikelola oleh tenaga apoteker (Peraturan Menteri Kesehatan RI No. 1332 Tahun 2002 Tentang Perubahan Atas Peraturan Menteri Kesehatan RI No. 922/MENKES/PER/X/1993 Tentang Ketentuan dan Tata Cara Pemberian Izin Apotek).
- 11. Pharmacy** is a specific place that is used for pharmaceutical jobs, and distribution/sale of drugs/ pharmaceuticals and other medical supplies to people that are administered by trained pharmacist (Regulation of the Minister of Health of Indonesia Number 1332 Year 2002 about the Changes of Regulation of the Minister of Health of Indonesia Number 922/MENKES/PER/X/1993 about Pro-vision and Procedures for Administration of Licensed Pharmacies).
- 12. Pos Kesehatan Desa (Poskesdes)** adalah sarana kesehatan/ bangunan yang dibentuk di desa/kelurahan dalam rangka mendekatkan/ menyediakan pelayanan kesehatan dasar bagi masyarakat desa/ kelurahan.
- 12. Village Health Post (Poskesdes)** is community-based health facility that is established in the village in an effort to provide basic health services for rural communities.
- 13. Pondok Bersalin Desa (Polindes)** adalah bangunan yang dibangun dengan sumbangan dana pemerintah dan partisipasi masyarakat desa untuk tempat pertolongan persalinan dan pemondokan ibu bersalin, sekaligus tempat tinggal bidan di desa.
- 13. Village Maternity Post** is buildings that are built with donations from government funds and village community participation for maternity assistance and lodging for maternity mothers, as well as a place for the midwives to live in the village.
- 14. Posyandu** adalah salah satu wadah peran serta masyarakat yang dikelola dan diselenggarakan dari, oleh, untuk, dan bersama masyarakat
- 14. Integrated Health Service** is a facility for the community participation which is managed and organized from, by, for, and with the community to obtain

guna memperoleh pelayanan kesehatan dasar dan memantau pertumbuhan balita dalam rangka meningkatkan kualitas sumber daya manusia secara dini. Kegiatan tersebut meliputi pelayanan imunisasi, pendidikan gizi masyarakat serta pelayanan kesehatan ibu dan anak.

basic health services and monitor the growth of infants in order to improve the quality of human resources at an early stage. Those activities are immunization services, community nutrition education, and health services for mother and child.

- 15. Tenaga Kesehatan** adalah setiap orang yang mengabdikan diri dalam bidang kesehatan serta memiliki pengetahuan dan/atau keterampilan melalui pendidikan di bidang kesehatan yang untuk jenis tertentu memerlukan kewenangan untuk melakukan upaya kesehatan (Peraturan Menteri Kesehatan Nomor 36 Tahun 2014 tentang Tenaga Kesehatan)
- 15. Health worker** is every person who devotes to health care and has knowledge or skills through education in the field of health. The certain types of skills in this service require the authority or license to provide health treatment (the Minister of Health Regulation Number 36 of 2014 on Health Workers).
- 16. Keluarga Pengguna Listrik PLN (Perusahaan Listrik Negara)** adalah keluarga pengguna/pelanggan listrik yang disalurkan oleh PLN dengan atau tanpa meteran resmi dari PLN.
- 16. Family of PLN (State Electricity Company) Electric Consumer** is user family/customer of electricity supplied by State Electricity Company with or without official meter.
- 17. Keluarga Pengguna Listrik Non-PLN** adalah keluarga pengguna/pelanggan listrik selain PLN, misalnya diesel/generator, listrik diusahakan oleh pemerintah daerah, swasta, atau listrik swadaya masyarakat
- 17. Family of Electric Consumer of NonState Electricity Company (Non-PLN)** is user family/customer of electricity supplied besides by National Electricity Company, eg diesel/generator, power cultivated by the local government, private, and electricity based on community.

- 18. Keluarga Bukan Pengguna Listrik** adalah keluarga yang tidak menggunakan listrik sebagai sumber energi untuk penerangan rumah.
- 19. Jalan Utama Desa** adalah jalan yang dianggap oleh sebagian besar penduduk desa/kelurahan setempat sebagai jalan yang paling penting atau paling sering digunakan untuk arus transportasi dari/ menuju kantor camat terdekat.
- 20. Sumber Penerangan Jalan Utama** adalah jenis penerangan dan sumber pembiayaan penerangan yang ada di jalan utama desa. Dikelompokkan menjadi: listrik diusahakan oleh pemerintah, listrik non-pemerintah, dan non-listrik.
- 21. Bahan Bakar** adalah jenis bahan yang digunakan untuk memasak oleh mayoritas keluarga di desa/kelurahan.
- 22. Gizi Buruk** adalah suatu keadaan kekurangan konsumsi zat gizi yang disebabkan oleh rendahnya konsumsi energy protein dalam makanan sehari-hari, yang ditandai dengan berat dan tinggi badan tidak sesuai umur (dibawah rata-rata) dan harus ditetapkan
- 18. Non-Electricity Consuming Family** is family that do not use electricity as a source of energy for home lighting.
- 19. Village Main Street** is a street that is considered by the locals as the most important and the key transportation infrastructure from and to the nearest district office.
- 20. The Source of Main Street Illumination** is the type of lighting and the source of financing of the existing lighting in the main street of the village. It's grouped into: state electricity, nonstate electricity, and non-electric.
- 21. Fuel** is the type of material that is used for cooking by the majority of families in village/ sub-district.
- 22. Malnutrition** is a condition of nutritional deficiency that is caused by the low energy consumption of protein daily, characterized by the weight and height is determined by medical personnel. Hunger oedema is included as one form of malnutrition. Clinically, there are

oleh tenaga medis. Busung lapar termasuk salah satu bentuk gizi buruk. Secara klinis, status gizi buruk terdapat tiga tipe, yaitu: marasmus, kwashiorkor, dan marasmus-kwashiorkor

three types of malnutrition status, namely: marasmus, kwashiorkor, and marasmus-kwashiorkor

23. Bencana Alam adalah peristiwa atau serangkaian peristiwa bencana yang terjadi dalam kurun waktu 5 bulan yang lalu yaitu Januari-Mei 2021. Dalam suatu kejadian bencana alam dapat menimbulkan beberapa peristiwa alam lainnya seperti gempa bumi, tsunami, gunung meletus, banjir, kekeringan, angin topan, dan tanah longsor sehingga mengakibatkan kerugian materi maupun non-materi.

23. *Natural Disaster* is an event or series of events of disaster among the last five months (January-May 2021) that threaten and disrupt the lives and livelihoods caused by natural factors such as: earthquake, tsunami, volcanic eruption, flood, flash flood, drought, typhoon/cyclone, and landslide so it can lead to result in loss of material and non-material.

24. Sistem Peringatan Dini Bencana Alam adalah serangkaian kegiatan pemberian peringatan sesegera mungkin kepada masyarakat tentang kemungkinan terjadinya bencana alam pada suatu tempat oleh lembaga yang berwenang. Sistem peringatan dini bencana alam yang dimaksud, misalnya peringatan dini terhadap warga mengenai status ketinggian pintu air, status gunung, d.s.b yang disampaikan melalui kentongan, pemberitahuan dengan loud speaker, dan lainnya.

24. *Natural Disaster Early Warning System* is a series of activities warnings about the possibility of a natural disaster to local community by regulatory authorities. The natural disaster early warning system refferd here is early warning to residents regarding the statis of sluice height, mountain status, etc., which is conveyed through kentongan, notification with loud speaker, and others.

- 25. Pembuatan, perawatan, atau normalisasi: sungai, kanal, tanggul, d.l.l.** Kegiatan tersebut dapat menjadi salah satu contoh yang dapat dilakukan sebagai upaya pencegahan bencana. Menurut Peraturan Pemerintah Nomor 21 Tahun 2008 Tentang Penyelenggaraan Penanggulangan Bencana, pencegahan dilakukan dengan cara mengurangi ancaman bencana dan kerentanan pihak yang terancam bencana.
- 25. Engineering, maintenance or normalization: rivers, canals, dikes, etc.** *These activities can be the example as a disaster prevention effort. According to Government Regulation Number 21 of 2008 concerning Implementation of Disaster Management, prevention is carried out by reducing the threat of disasters and the vulnerability of those threatened by disaster.*
- 26. Sistem Peringatan Dini Tsunami** adalah fasilitas pendeteksian kejadian bencana alam tsunami untuk memberikan peringatan dini sebelum bencana alam tsunami datang/menimpa desa/kelurahan. Sistem ini menggunakan peralatan teknologi tinggi sebagai alat atau sarana untuk memonitor kapan dan di mana bencana alam tsunami itu akan terjadi. Cakupan wilayah sistem peringatan dini tsunami meliputi semua desa kelurahan yang dapat dijangkau oleh sistem tersebut dan bukan hanya desa/kelurahan dimana lokasi alat tersebut berada.
- 26. Tsunami Early Warning System** *is a facility of early detection of tsunami occurrence to provide early warning for the population before the tsunami hit the village/sub-district. This system uses high technology equipment as a tool to monitor when and where the tsunami will occur. The coverage area of the tsunami early warning system covers all villages/sub districts that can be reached by the system and not just the village /sub districts where the location of the equipment is located.*
- 27. Perlengkapan Keselamatan** adalah perlengkapan yang diupayakan/disediakan oleh aparat setempat maupun warga desa untukantisipasi maupun evakuasi korban saat terjadi
- 27. Safety Equipment** *is equipment that sought/provided by local apparatus or village community to anticipate the occurrence of natural disasters, such as providing rubber boats, tents, masks stock, etc.*

bencana alam, seperti: perahu karet, tenda, persediaan masker, dan sebagainya.

28. Rambu-rambu dan Jalur Evakuasi adalah rambu-rambu/ tanda dan jalur atau rute khusus yang digunakan untuk evakuasi pada saat terjadi bencana alam. Rambu-rambu dan jalur atau rute ini bisa tersedia di desa/kelurahan dalam bentuk apapun, misal peta, petunjuk evakuasi, dan lokasi aman untuk berkumpul (muster point). Hal yang terpenting adalah jika sewaktu-waktu terjadi bencana alam, warga desa/kelurahan tahu jalur atau rute evakuasi yang harus dilewati.

28. Evacuation Route is a path or a special route that is used for evacuation when a natural disaster is occurred. These routes could be available in the village in any form, e.g. maps, evacuation instructions, and muster point. The most important thing is that in case of a natural disaster, the villagers have clear evacuation route that must be followed

ULASAN

Secara umum Kecamatan Lempuing Jaya telah mengalami perkembangan yang cukup baik ditinjau dari fasilitas pendidikan dan kesehatan. Sekolah negeri khususnya SD/Sederajat terdapat 49 unit. Sedangkan untuk sekolah SMP/ sederajat 24 unit tersebar di 8 desa. Sementara itu terdapat 16 SMA/ sederajat.

Di sisi lain, fasilitas kesehatan terutama poskesdes dan polindes telah tersedia di tiap desa sedangkan 2 puskesmas dan 7 puskesmas pembantu juga telah tersedia.

DESCRIPTION

In general, Lempuing Jaya Subdistrict has experienced a fairly well-reviewed development of education and health facilities. Public schools especially Elementary school. As for junior High school/ equivalent spread in 8 villages. Meanwhile, there are 16 high school/ equivalent.

On the other hand, the health facilities especially Poskesdes and polindes have been available in each village while 2 units Public Health Center and 7 units subsidiary of Public Health Center are also available.

Gambar 4.1
Figures

Banyaknya Desa/Kelurahan yang Memiliki Fasilitas Sekolah Menurut Tingkat Pendidikan di Kecamatan, Lempuing Jaya, 2021

Number of Villages/Kelurahan Having Educational Facilities by Educational Level in Lempuing Jaya Subdistrict, 2021

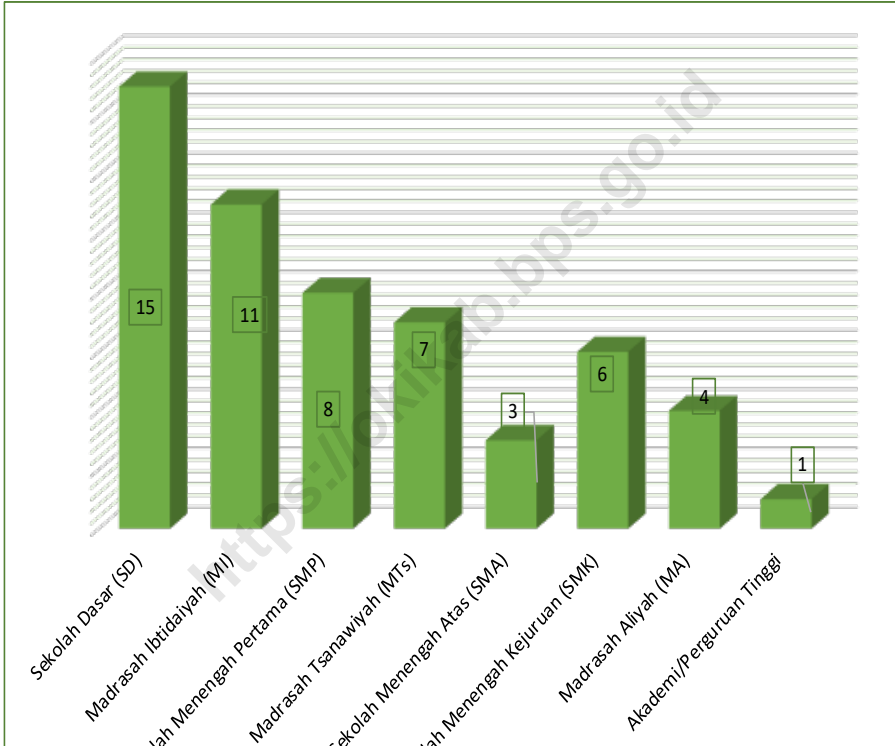

Sumber/Source: BPS, Pendataan Potensi Desa (Podes)/BPS-Statistics Indonesia, Village Potential Data Collecting

Gambar 4.2
Figures

Banyaknya Desa/Kelurahan yang Memiliki Sarana Menurut Jenis Sarana Kesehatan di Kecamatan Lempuing Jaya, 2021

Number of Villages/Kelurahan Having Educational Facilities by Educational Level in Lempuing Jaya Subdistrict, 2021

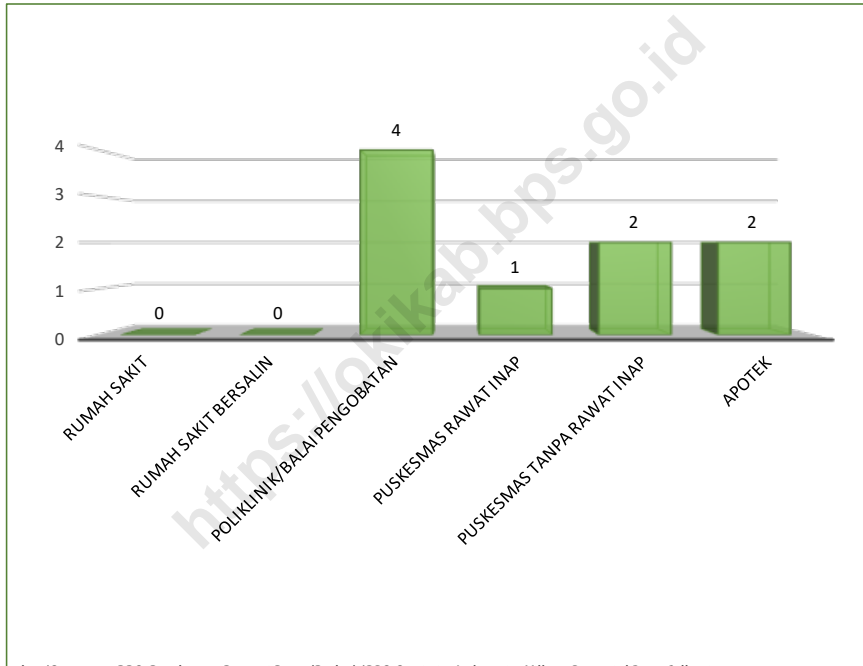

Sumber/Source: BPS, Pendataan Potensi Desa (Podes)/BPS-Statistics Indonesia, Village Potential Data Collecting

4.1 PENDIDIKAN

EDUCATION

Tabel 4.1.1 Banyaknya Desa¹/Kelurahan yang Memiliki Fasilitas Sekolah Menurut Tingkat Pendidikan di Kecamatan Lempuing Jaya, 2019–2021
Number of Villages¹/Kelurahan Having Educational Facilities by Educational Level in Lempuing Jaya Subdistrict, 2019–2021

Tingkat Pendidikan Educational Level	2019	2020	2021
(1)	(2)	(3)	(4)
Sekolah Dasar (SD) Primary School	15	15	15
Madrasah Ibtidaiyah (MI) Madrasah Ibtidaiyah	9	10	11
Sekolah Menengah Pertama (SMP) Junior High School	8	8	8
Madrasah Tsanawiyah (MTs) Madrasah Tsanawiyah (MTs)	7	7	7
Sekolah Menengah Atas (SMA) Senior High School	2	3	3
Sekolah Menengah Kejuruan (SMK) Vocational High School	4	4	6
Madrasah Aliyah (MA) Madrasah Aliyah	6	6	4
Akademi/Perguruan Tinggi Academy/University	1	1	1

Catatan/Note: ¹Desa pada tabel ini termasuk Unit Permukiman Transmigrasi (UPT) yang masih dibina oleh kementerian terkait/
Villages in this table include Transmigration Settlement Unit which is still fostered by the relevant ministries.

Sumber/Source: BPS, Pendataan Potensi Desa (Podes)/BPS-Statistics Indonesia, Village Potential Data Collecting

Tabel 4.1.2
Table

**Jumlah Sekolah Menurut Tingkat Pendidikan di
Kecamatan Lempuing Jaya, 2020/2021 dan 2021/2022**
*Number of Schools by Educational Level in Lempuing Jaya
Subdistrict, 2020/2021 and 2021/2022*

Tingkat Pendidikan Educational Level	Negeri/Public		Swasta/Private		Jumlah/Total	
	2021/2021	2021/2022	2021/2021	2021/2022	2021/2021	2021/2022
(1)	(2)	(3)	(4)	(5)	(6)	(7)
Taman Kanak-Kanak (TK) ¹ /Kindergarten ¹	1	1	15	16	16	17
Raudatul Athfal (RA) ² Raudatul Athfal (RA) ²	7	7	-	-	7	7
Sekolah Dasar (SD) ¹ Elementary Schools ¹	23	23	-	-	23	23
Madrasah Ibtidaiyah (MI) ² /Madrasah Ibtidaiyah (MI) ²	-	-	21	22	21	22
Sekolah Menengah Pertama (SMP) ¹ /Junior High Schools ¹	4	4	6	6	10	10
Madrasah Tsanawiyah (MTs) ² /Madrasah Tsanawiyah (MTs) ²	-	-	12	13	12	13
Sekolah Menengah Atas (SMA) ¹ /Senior High Schools ¹	1	1	2	2	3	3
Sekolah Menengah Kejuruan (SMK) ¹ Vocational High Schools ¹	1	1	3	4	4	5
Madrasah Aliyah (MA) ² Madrasah Aliyah (MA) ²	-	-	8	8	8	8

Catatan/Note: ³ Seluruh Raudatul Athfal (RA) berstatus swasta/All Raudatul Athfal (RA) are private

Sumber/Source: ¹ Kementerian Pendidikan, Kebudayaan, Riset, dan Teknologi, Sistem Data Pokok Pendidikan, data semester ganjil laporan sampai dengan 30 November 2021/Ministry of Education, Culture, Research, and Technology, Basic Education Data System, odd semester report data up to 30 November 2021

² Kementerian Agama, EMIS, data semester ganjil laporan sampai dengan 17 Februari 2022/Ministry of Religious Affairs, EMIS, odd semester report data up to 17 February 2022

Tabel 4.1.3
Table

Jumlah Guru Menurut Tingkat Pendidikan di Kecamatan Lempuing Jaya, 2020/2021 dan 2021/2022

Number of Teachers by Educational Level in Lempuing Jaya Subdistrict, 2020/2021 and 2021/2022

Tingkat Pendidikan Educational Level	Negeri/Public		Swasta/Private		Jumlah/Total	
	2021/2021	2021/2022	2021/2021	2021/2022	2021/2021	2021/2022
(1)	(2)	(3)	(4)	(5)	(6)	(7)
Taman Kanak-Kanak (TK) ¹ /Kindergarten ¹	8	8	42	45	50	53
Raudatul Athfal (RA) ² Raudatul Athfal (RA) ²	25	38	-	-	25	38
Sekolah Dasar (SD) ^{1,3} Elementary Schools ^{1,3}	284	288	8	9	292	297
Madrasah Ibtidaiyah (MI) ² /Madrasah Ibtidaiyah (MI) ²	-	-	210	250	210	250
Sekolah Menengah Pertama (SMP) ^{1,3} / Junior High Schools ^{1,3}	94	94	43	47	137	141
Madrasah Tsanawiyah (MTs) ² /Madrasah Tsanawiyah (MTs) ²	-	-	157	187	157	187
Sekolah Menengah Atas (SMA) ^{1,3} /Senior High Schools ^{1,3}	36	33	11	11	47	44
Sekolah Menengah Kejuruan (SMK) ^{1,3,4} Vocational High Schools ^{1,3,4}	62	63	20	32	82	95
Madrasah Aliyah (MA) ² Madrasah Aliyah (MA) ²	-	-	82	110	82	110

Catatan/Note: ³ Jumlah guru termasuk kepala sekolah dan guru/The total of teachers including headmaster and teacher.

⁴ Guru yang mengajar di dua sekolah atau lebih dihitung di masing-masing sekolah/Teacher who taught in two schools or more counted in every school.

Sumber/Source: ¹ Kementerian Pendidikan, Kebudayaan, Riset, dan Teknologi, Sistem Data Pokok Pendidikan, data semester ganjil laporan sampai dengan 30 November 2021/Ministry of Education, Culture, Research, and Technology, Basic Education Data System, odd semester report data up to 30 November 2021

² Kementerian Agama, EMIS, data semester ganjil laporan sampai dengan 17 Februari 2022/Ministry of Religious Affairs, EMIS, odd semester report data up to 17 February 2022

Tabel
4.1.4
Table

Jumlah Murid Menurut Tingkat Pendidikan di Kecamatan Lempuing Jaya, 2020/2021 dan 2021/2022
Number of Pupils by Educational Level in Lempuing Jaya Subdistrict, 2020/2021 and 2021/2022

Tingkat Pendidikan Educational Level	Negeri/Public		Swasta/Private		Jumlah/Total	
	2021/2021	2021/2022	2021/2021	2021/2022	2021/2021	2021/2022
(1)	(2)	(3)	(4)	(5)	(6)	(7)
Taman Kanak-Kanak (TK)/Kindergarten ¹	35	54	429	464	465	518
Raudatul Athfal (RA) ² Raudatul Athfal (RA) ²	272	322	-	-	272	322
Sekolah Dasar (SD) ¹ Elementary Schools ¹	4 546	4 329	124	124	4 670	4 453
Madrasah Ibtidaiyah (MI) ² /Madrasah Ibtidaiyah (MI) ²	-	-	2 930	3 098	2 930	3 098
Sekolah Menengah Pertama (SMP) ¹ /Junior High Schools ¹	1 465	1 442	809	826	2 274	2 268
Madrasah Tsanawiyah (MTs) ² /Madrasah Tsanawiyah (MTs) ²	-	-	1 637	1 540	1 637	1 540
Sekolah Menengah Atas (SMA) ¹ /Senior High Schools ¹	533	527	265	259	798	786
Sekolah Menengah Kejuruan (SMK) ¹ Vocational High Schools ¹	1 030	972	468	574	1 498	1 546
Madrasah Aliyah (MA) ² Madrasah Aliyah (MA) ²	-	-	866	796	866	796

Sumber/Source: ¹ Kementerian Pendidikan, Kebudayaan, Riset, dan Teknologi, Sistem Data Pokok Pendidikan, data semester ganjil laporan sampai dengan 30 November 2021/Ministry of Education, Culture, Research, and Technology, Basic Education Data System, odd semester report data up to 30 November 2021

² Kementerian Agama, EMIS, data semester ganjil laporan sampai dengan 17 Februari 2022/Ministry of Religious Affairs, EMIS, odd semester report data up to 17 February 2022

4.2 KESEHATAN

HEALTH

Tabel 4.2.1 Banyaknya Desa¹/Kelurahan yang Memiliki Sarana Kesehatan Menurut Jenis Sarana Kesehatan di Kecamatan Lempuing Jaya, 2019–2021
Number of Villages¹/Kelurahan Health Facilities by Type of Health Facilities in Lempuing Jaya Subdistrict, 2019–2021

Jenis Sarana Kesehatan <i>Type of Health Facilities</i>	2019	2020	2021
(1)	(2)	(3)	(4)
Rumah Sakit <i>Hospital</i>	1	1	-
Rumah Sakit Bersalin <i>Maternity Hospital</i>	-	-	-
Poliklinik/Balai Pengobatan <i>Polyclinic</i>	2	2	4
Puskesmas Rawat Inap <i>Public Health Center with Inpatient Care</i>	1	1	1
Puskesmas Tanpa Rawat Inap <i>Public Health Center without Inpatient Care</i>	2	2	2
Apotek <i>Pharmacy</i>	2	2	2

Sumber/Source: BPS, Pendataan Potensi Desa (Podes)/BPS-Statistics Indonesia, Village Potential Data Collecting

Tabel
Table 4.2.2**Banyaknya Warga Penderita Kekurangan Gizi Menurut Kelurahan/ Desa di Kecamatan Lempuing Jaya 2020 dan 2021***Number of People with Severe Malnutrition by Kelurahan/Village in Lempuing Jaya Subdistrict, 2020 and 2021*

Kelurahan/Desa <i>Kelurahan/Village</i>	2020	2021
(1)	(2)	(3)
Lempuing Indah	-	-
Mukti Sari	-	-
Sungai Belida	-	-
Lubuk Seberuk	-	-
Muara Burnai II	-	-
Tania Makmur	-	-
Muara Burnai I	-	-
Rantau Durian II	-	-
Rantau Durian I	-	-
Suka Maju	-	-
Suka Jaya	-	-
Tanjung Sari II	-	-
Tanjung Sari I	-	-
Purwo Asri	-	-
Lubuk Makmur	-	-
Rantau Durian Asli	-	-
Lempuing Jaya	-	-

Sumber/Source: BPS, Pendataan Potensi Desa (PODES) / BPS-Statistics Indonesia, Village Potential Data Collection

Tabel
Table 4.2.3

**Jumlah Puskesmas Pembantu, Posyandu, dan Polindes/
Poskesdes Menurut Kelurahan/Desa di Kecamatan
Lempuing Jaya, 2021**

*Number of Subsidiary of Public Health Center, Maternal and
Child Health Center, and Village Maternity by Kelurahan/Village
in Lempuing Jaya Subdistrict, 2021*

Kelurahan/Desa <i>Kelurahan/Village</i>	Puskesmas Pembantu <i>Subsidiary of Public Health Center</i>	Posyandu <i>Maternal & Child Health Center</i>	Polindes <i>Poskesdes Village Maternity</i>
(1)	(2)	(3)	(4)
Lempuing Indah	-	2	1
Mukti Sari	1	2	1
Sungai Belida	-	1	1
Lubuk Seberuk	1	2	1
Muara Burnai II	-	1	1
Tania Makmur	1	2	1
Muara Burnai I	1	2	1
Rantau Durian II	-	1	1
Rantau Durian I	-	2	1
Suka Maju	1	2	1
Suka Jaya	1	1	1
Tanjung Sari II	-	2	1
Tanjung Sari I	1	1	1
Purwo Asri	-	1	1
Lubuk Makmur	-	2	1
Rantau Durian Asli	-	2	1
Lempuing Jaya	7	26	16

Sumber/Source: BPS, Pendataan Potensi Desa (PODES) / BPS-Statistics Indonesia, Village Potential Data Collection

Tabel
Table 4.2.4

Jumlah Tenaga Kesehatan Menurut Kelurahan/Desa di Kecamatan Lempuing Jaya, 2021
Number of Medical Personal by Village/Kelurahan in Lempuing Jaya Subdistrict, 2021

Kelurahan/Desa <i>Kelurahan/Village</i>	Dokter <i>Doctor</i>	Perawat <i>Doctor</i>	Bidan <i>Midwife</i>	Farmasi <i>Pharmaceutical</i>	Ahli Gizi <i>Nutritionist</i>
(1)	(2)	(3)	(4)	(5)	(6)
Lempuing Indah	-	-
Mukti Sari	-	-
Sungai Belida	-	-
Lubuk Seberuk	-	-
Muara Burnai II	-	-
Tania Makmur	-	-
Muara Burnai I	-	-
Rantau Durian II	-	-
Rantau Durian I	-	-
Suka Maju	-	-
Suka Jaya	-	-
Tanjung Sari II	-	-
Tanjung Sari I	-	-
Purwo Asri	-	-
Lubuk Makmur	-	-
Rantau Durian Asli	-	-
Lempuing Jaya	2	15	31	-	-

Sumber/Source: Kantor Camat / Subdistrict Office

Tabel
Table 4.2.5

Jumlah Kasus HIV/AIDS, IMS, DBD, Diare, TB, dan Malaria di Kecamatan Lempuing Jaya, 2019-2021

Number of Cases of HIV/AIDS, Sexually Transmitted Infection, Dengue Fever, Diarrhea, Tuberculosis (TB) and Malaria in Lempuing Jaya Subdistrict, 2019-2021

Jenis Kasus <i>Type of Cases</i>	2019	2020	2021
(1)	(2)	(3)	(4)
HIV/AIDS <i>HIV/AIDS</i>	-	-	-
IMS <i>Sexually Transmitted Infection</i>	-	-	-
DBD <i>Dengue Fever</i>	...	-	-
Diare <i>Diarrhea</i>	...	315	552
TB <i>Tuberculosis</i>	...	269	897
Malaria <i>Malaria</i>	...	-	-

Sumber/Source: Dinas Kesehatan Kabupaten Ogan Komering Ilir/ *Public Health Office of Ogan Komering Ilir Regency*

Tabel 4.2.6 Jumlah Pasangan Usia Subur dan Akseptor Baru di Kecamatan Lempuing Jaya, 2019-2021
Number of Eligible and New Acceptors in Lempuing Jaya Subdistrict, 2019-2021

Jenis Type	2019	2020	2021
(1)	(2)	(3)	(4)
Pasangan Usia Subur <i>Eligible Couples</i>	13 744	13 791	13 860
Akseptor Baru <i>New Acceptors</i>	...	829	1 291

Sumber/Source: Dinas Pengendalian Penduduk dan Keluarga Berencana Kabupaten Ogan Komering Ilir/Department of Population Control and Family Planning of Ogan Komering Ilir Regency

Tabel
Table 4.2.7**Jumlah Peserta KB Aktif Menurut Jenis Kontrasepsi di
Kecamatan Lempuing Jaya, 2019-2021**
*Number of Family Planning Participants by Type in Lempuing
Jaya Subdistrict, 2019-2021*

Jenis Kontrasepsi <i>Type</i>	2019	2020	2021
(1)	(2)	(3)	(4)
IUD	97	47	69
MOW	163	163	163
MOP	3	3	3
Kondom <i>Condom</i>	296	371	360
Implan <i>Implants</i>	2 680	2 901	3 307
Suntikan <i>Injection</i>	5 982	6 084	6 605
Pil <i>Pill</i>	2 418	2 540	2 045

Sumber/Source: Dinas Pengendalian Penduduk dan Keluarga Berencana Kabupaten Ogan Komering Ilir/ *Department of Population and Family Planning Ogan Komering Ilir Regency*

4.3 PERUMAHAN DAN LINGKUNGAN HOUSING AND ENVIRONMENT

Tabel
Table 4.3.1

**Banyaknya Desa/Kelurahan Menurut Sumber Air Minum
Sebagian Besar Keluarga di Kecamatan Lempuing Jaya,
2019-2021**

*Number of Villages / Villages According to Drinking Water Source
Most Families in Lempuing Jaya Subdistrict, 2019-2021*

Penerangan Jalan Utama	2019	2020	2021
(1)	(2)	(3)	(4)
Air Kemasan Bermerk <i>Branded Bottled Water</i>	-	-	-
Air Isi Ulang <i>Refill Water</i>	-	-	-
Ledeng Dengan Meteran <i>Tap Water</i>	-	-	1
Ledeng Tanpa Meteran <i>Electric/Hand Pump</i>	-	-	-
Sumur Bor atau Pompa <i>Borehole/Tube Well</i>	8	7	14
Sumur <i>Well</i>	8	9	1
Mata Air <i>Spring</i>	-	-	-
Sungai/Danau/Kolam/Waduk/Situ/ Embung/Bendungan <i>River/Lake/Pool/Reservoir/Dam</i>	-	-	-
Air Hujan <i>Rain Water</i>	-	-	-
Lainnya <i>Others</i>	-	-	-

Sumber/Source: BPS, Pendataan Potensi Desa (PODES) / BPS-Statistics Indonesia, Village Potential Data Collection

Tabel
Table 4.3.2

Banyaknya Keluarga Menurut Desa/Kelurahan dan Jenis Pengguna Listrik di Kecamatan Lempuing Jaya, 2021
Number of Families by Village / Village and Type Electricity Users in Lempuing Jaya Subdistrict, 2021

Kelurahan/Desa <i>Kelurahan/Village</i>	Pengguna Listrik <i>Electricity Users</i>			Bukan Pengguna Listrik <i>Non Electricity Consuming Family</i>
	PLN	Non PLN	Jumlah <i>Total</i>	
(1)	(2)	(3)	(4)	(5)
Lempuing Indah	313	-	313	-
Mukti Sari	656	-	656	-
Sungai Belida	2 089	-	2 089	-
Lubuk Seberuk	2 105	-	2 105	-
Muara Burnai II	2 245	-	2 245	-
Tania Makmur	546	-	546	-
Muara Burnai I	2 538	-	2 538	-
Rantau Durian II	1 453	-	1 453	-
Rantau Durian I	2 110	-	2 110	-
Suka Maju	409	-	409	-
Suka Jaya	326	-	326	-
Tanjung Sari II	661	-	661	-
Tanjung Sari I	735	-	735	-
Purwo Asri	426	-	426	-
Lubuk Makmur	2 127	-	2 127	-
Rantau Durian Asli	567	-	567	-
Lempuing Jaya	19 306	-	19 306	-

Sumber/Source: BPS, Pendataan Potensi Desa (PODES) / BPS-Statistics Indonesia, Village Potential Data Collection

Tabel
Table 4.3.3

**Banyaknya Desa/Kelurahan Menurut Keberadaan
Penerangan Jalan Utama Desa/Kelurahan di Kecamatan
Lempuing Jaya, 2019-2021**

*Number of Villages / Village According to the Existence of Village
/ Kelurahan Main Street Lighting in Districts Lempuing Jaya,
2019-2021*

Penerangan Jalan Utama Main Street Illumination	2019	2020	2021
(1)	(2)	(3)	(4)
Sumber Penerangan Jalan Utama			
Listrik Pemerintah <i>State Electricity</i>	4	4	4
Listrik Non Pemerintah <i>Non-state Electricity</i>	8	10	10
Non Listrik <i>Non-electricity</i>	-	2	-

Sumber/Source: BPS, Pendataan Potensi Desa (PODES) / BPS-Statistics Indonesia, Village Potential Data Collection

Tabel
Table 4.3.4

Banyaknya Desa/Kelurahan Menurut Penggunaan Fasilitas Tempat Buang Air Besar Sebagian Besar Keluarga di Kecamatan Lempuing Jaya, 2019-2021

Number of Villages / Villages According to the Use of Facilities for Defecation Most Families in Lempuing Jaya Subdistrict, 2019-2021

Kelurahan/Desa Kelurahan/Village	2019	2020	2021
(1)	(2)	(3)	(4)
Jamban Toilet			
Sendiri Private	15	16	15
Bersama Shared	-	-	-
Umum Public	1	-	1
Bukan Jamban Non Toilet	-	-	-

Sumber/Source: BPS, Pendataan Potensi Desa (Podes)/BPS-Statistics Indonesia, Village Potential Data Collecting

Tabel
Table 4.3.5

Banyaknya Desa/Kelurahan Menurut Jenis Bahan Bakar untuk Memasak yang Digunakan Oleh Sebagian Besar Keluarga di Kecamatan Lempuing Jaya, 2019-2021

Number of Villages / Village by Type of Fuel for Cooking Used by Most Families in Lempuing Jaya Subdistrict, 2019-2021

Penerangan Jalan Utama	2019	2020	2021
(1)	(2)	(3)	(4)
Gas Kota <i>City Gas</i>	-	-	-
LPG 3 Kg <i>3kg-LPG</i>	16	16	16
LPG lebih dari 3 Kg <i>More than 3kg LPG</i>	-	-	-
Minyak Tanah <i>Kerosene</i>	-	-	-
Kayu Bakar <i>Firewood</i>	-	-	-
Lainnya <i>Others</i>	-	-	-

Sumber/Source: BPS, Pendataan Potensi Desa (PODES) / BPS-Statistics Indonesia, Village Potential Data Collection

4.4 AGAMA DAN SOSIAL LAINNYA

RELIGION AND OTHER SOCIAL AFFAIRS

Tabel 4.4.1 Jumlah Tempat Peribadatan Menurut Desa/Kelurahan di Kecamatan Lempuing Jaya, 2021
Table 4.4.1 Number of Worship Places by Villages/Kelurahan in Lempuing Jaya Subdistrict, 2021

Desa/Kelurahan Village/Kelurahan	Masjid Mosque	Mushola Pray Room	Gereja Protestan Protestant Church	Gereja Katholik Catholic Church	Pura Temple	Vihara
(1)	(2)	(3)	(4)	(5)	(6)	(7)
Lempuing Indah	3	3	-	-	-	-
Mukti Sari	4	3	1	-	-	-
Sungai Belida	7	15	-	1	-	-
Lubuk Seberuk	12	20	4	1	6	-
Muara Burnai II	7	20	-	-	-	-
Tania Makmur	2	6	1	1	2	-
Muara Burnai I	17	26	3	1	-	-
Rantau Durian II	6	5	2	1	14	-
Rantau Durian I	13	15	1	-	-	-
Suka Maju	4	6	1	-	-	-
Suka Jaya	3	3	1	1	1	-
Tanjung Sari II	3	8	1	1	-	-
Tanjung Sari I	5	3	1	-	1	-
Purwo Asri	5	-	-	-	-	-
Lubuk Makmur	11	7	-	-	2	1
Rantau Durian Asli	1	1	-	-	-	-
Lempuing Jaya	103	141	16	7	26	1

Sumber/Source: BPS, Pendataan Potensi Desa (Podes) 2021/BPS-Statistics Indonesia, Village Potential Data Collecting 2021

Tabel
Table 4.4.2

**Banyaknya Kejadian Bencana Alam Menurut Desa/
Kelurahan dan Jenis Bencana Alam di Kecamatan
Lempuing Jaya, 2021**

*Number of Natural Disasters by Village / Village and Types of
Natural Disasters in Lempuing Jaya Subdistrict, 2021*

Kelurahan/Desa <i>Kelurahan/Village</i>	Gempa Bumi <i>Earthquake</i>	Tsunami <i>A Tsunami</i>	Gunung Meletus <i>Volcanic Eruption</i>	Tanah Longsor <i>Landslide</i>
(1)	(2)	(3)	(4)	(5)
Lempuing Indah	-	-	-	-
Mukti Sari	-	-	-	-
Sungai Belida	-	-	-	-
Lubuk Seberuk	-	-	-	-
Muara Burnai II	-	-	-	-
Tania Makmur	-	-	-	-
Muara Burnai I	-	-	-	-
Rantau Durian II	-	-	-	-
Rantau Durian I	-	-	-	-
Suka Maju	-	-	-	-
Suka Jaya	-	-	-	-
Tanjung Sari II	-	-	-	-
Tanjung Sari I	-	-	-	-
Purwo Asri	-	-	-	-
Lubuk Makmur	-	-	-	-
Rantau Durian Asli	-	-	-	-
Lempuing Jaya	-	-	-	-

Lanjutan Tabel/*Continued Table 4.4.2*

Kelurahan/Desa <i>Kelurahan/Village</i>	Banjir <i>Flood</i>	Banjir Bandang <i>Flash Floods</i>	Kekeringan <i>Drought</i>
(1)	(6)	(7)	(8)
Lempuing Indah	-	-	-
Mukti Sari	-	-	-
Sungai Belida	-	-	-
Lubuk Seberuk	-	-	-
Muara Burnai II	-	-	-
Tania Makmur	-	-	-
Muara Burnai I	-	-	-
Rantau Durian II	-	-	-
Rantau Durian I	-	-	-
Suka Maju	-	-	-
Suka Jaya	-	-	-
Tanjung Sari II	-	-	-
Tanjung Sari I	-	-	-
Purwo Asri	-	-	-
Lubuk Makmur	-	-	-
Rantau Durian Asli	1	-	-
Lempuing Jaya	1	-	-

Lanjutan Tabel/Continued Table 4.4.2

Kelurahan/Desa <i>Kelurahan/Village</i>	Kebakaran Hutan dan Lahan <i>Forest and Land Fire</i>	Angin Puyuh/ Puting Beliung/ Topan <i>Whirlwind/Putting Pickaxe/Typhoon</i>	Gelombang Pasang Laut <i>Ocean Tides</i>
(1)	(9)	(10)	(11)
Lempuing Indah	-	-	-
Mukti Sari	-	-	-
Sungai Belida	-	-	-
Lubuk Seberuk	-	-	-
Muara Burnai II	-	-	-
Tania Makmur	-	-	-
Muara Burnai I	-	-	-
Rantau Durian II	-	-	-
Rantau Durian I	-	-	-
Suka Maju	-	-	-
Suka Jaya	-	-	-
Tanjung Sari II	-	-	-
Tanjung Sari I	-	-	-
Purwo Asri	-	-	-
Lubuk Makmur	-	-	-
Rantau Durian Asli	-	-	-
Lempuing Jaya	-	-	-

Sumber/Source: BPS, Pendataan Potensi Desa (Podes)/BPS-Statistics Indonesia, Village Potential Data Collecting

Tabel 4.4.3
Table

Banyaknya Korban Jiwa Akibat Bencana Alam Menurut Desa/Kelurahan dan Jenis Bencana Alam di Kecamatan Lempuing Jaya, 2021

Number of Soul Victims Due to Natural Disasters by Village / Kelurahan and Types of Natural Disasters in Lempuing Jaya Subdistrict, 2021

Kelurahan/Desa <i>Kelurahan/Village</i>	Gempa Bumi <i>Earthquake</i>	Tsunami <i>A Tsunami</i>	Gunung Meletus <i>Volcanic Eruption</i>	Tanah Longsor <i>Landslide</i>
(1)	(2)	(3)	(4)	(5)
Lempuing Indah	-	-	-	-
Mukti Sari	-	-	-	-
Sungai Belida	-	-	-	-
Lubuk Seberuk	-	-	-	-
Muara Burnai II	-	-	-	-
Tania Makmur	-	-	-	-
Muara Burnai I	-	-	-	-
Rantau Durian II	-	-	-	-
Rantau Durian I	-	-	-	-
Suka Maju	-	-	-	-
Suka Jaya	-	-	-	-
Tanjung Sari II	-	-	-	-
Tanjung Sari I	-	-	-	-
Purwo Asri	-	-	-	-
Lubuk Makmur	-	-	-	-
Rantau Durian Asli	-	-	-	-
Lempuing Jaya	-	-	-	-

Lanjutan Tabel/Continued Table 4.4.3

Kelurahan/Desa <i>Kelurahan/Village</i>	Banjir <i>Flood</i>	Banjir Bandang <i>Flash Floods</i>	Kekeringan <i>Drought</i>
(1)	(6)	(7)	(8)
Lempuing Indah	-	-	-
Mukti Sari	-	-	-
Sungai Belida	-	-	-
Lubuk Seberuk	-	-	-
Muara Burnai II	-	-	-
Tania Makmur	-	-	-
Muara Burnai I	-	-	-
Rantau Durian II	-	-	-
Rantau Durian I	-	-	-
Suka Maju	-	-	-
Suka Jaya	-	-	-
Tanjung Sari II	-	-	-
Tanjung Sari I	-	-	-
Purwo Asri	-	-	-
Lubuk Makmur	-	-	-
Rantau Durian Asli	-	-	-
Lempuing Jaya	-	-	-

Lanjutan Tabel/*Continued Table 4.4.3*

Kelurahan/Desa <i>Kelurahan/Village</i>	Kebakaran Hutan dan Lahan <i>Forest and Land Fire</i>	Angin Puyuh/ Puting Beliung/ Topan <i>Whirlwind/Putting Pickaxe/Typhoon</i>	Gelombang Pasang Laut <i>Ocean Tides</i>
(1)	(9)	(10)	(11)
Lempuing Indah	-	-	-
Mukti Sari	-	-	-
Sungai Belida	-	-	-
Lubuk Seberuk	-	-	-
Muara Burnai II	-	-	-
Tania Makmur	-	-	-
Muara Burnai I	-	-	-
Rantau Durian II	-	-	-
Rantau Durian I	-	-	-
Suka Maju	-	-	-
Suka Jaya	-	-	-
Tanjung Sari II	-	-	-
Tanjung Sari I	-	-	-
Purwo Asri	-	-	-
Lubuk Makmur	-	-	-
Rantau Durian Asli	-	-	-
Lempuing Jaya	-	-	-

Sumber/*Source*: BPS, Pendataan Potensi Desa (Podes)/BPS-Statistics Indonesia, Village Potential Data Collecting

Tabel
Table 4.4.4

Keberadaan Fasilitas/Upaya Antisipasi/Mitigasi Bencana Alam Menurut Desa/Kelurahan di Kecamatan Lempuing Jaya, 2021

Existence of Facilities / Anticipation / Mitigation Measures of Natural Disasters by Village / Village in Lempuing Jaya Subdistrict, 2021

Kelurahan/Desa <i>Kelurahan/Village</i>	Sistem Peringatan Dini Bencana Alam <i>Natural Disaster Early Warning System</i>	Sistem Peringatan Dini Khusus Tsunami <i>Special Tsunami Early Warning System</i>	Perlengkapan Keselamatan <i>Safety Equipment</i>
	(2)	(3)	(4)
Lempuing Indah	Tidak Ada	Bukan Wilayah Potensi Tsunami	Tidak Ada
Mukti Sari	Tidak Ada	Bukan Wilayah Potensi Tsunami	Tidak Ada
Sungai Belida	Tidak Ada	Bukan Wilayah Potensi Tsunami	Tidak Ada
Lubuk Seberuk	Tidak Ada	Bukan Wilayah Potensi Tsunami	Tidak Ada
Muara Burnai II	Tidak Ada	Bukan Wilayah Potensi Tsunami	Tidak Ada
Tania Makmur	Tidak Ada	Bukan Wilayah Potensi Tsunami	Tidak Ada
Muara Burnai I	Tidak Ada	Bukan Wilayah Potensi Tsunami	Tidak Ada
Rantau Durian II	Tidak Ada	Bukan Wilayah Potensi Tsunami	Tidak Ada
Rantau Durian I	Tidak Ada	Tidak Ada	Tidak Ada
Suka Maju	Tidak Ada	Tidak Ada	Tidak Ada
Suka Jaya	Tidak Ada	Tidak Ada	Tidak Ada
Tanjung Sari II	Tidak Ada	Bukan Wilayah Potensi Tsunami	Tidak Ada
Tanjung Sari I	Tidak Ada	Tidak Ada	Tidak Ada
Purwo Asri	Tidak Ada	Bukan Wilayah Potensi Tsunami	Tidak Ada
Lubuk Makmur	Tidak Ada	Bukan Wilayah Potensi Tsunami	Tidak Ada
Rantau Durian Asli	Tidak Ada	Tidak Ada	Tidak Ada

Lanjutan Tabel/*Continued Table 4.4.4*

Kelurahan/Desa <i>Kelurahan/Village</i>	Rambu-rambu dan Jalur Evakuasi Bencana <i>Signs and Disaster Evacuation Paths</i>	Pembuatan, Perawatan, atau Normalisasi: Sungai, Kanal, Tanggul, Parit, Drainase, Waduk, Pantai, dll <i>Making, Maintenance or Normalization: River, Canal, Dike, Ditch, Drainage, Reservoir, Beach, etc.</i>
(1)	(5)	(6)
Lempuing Indah	Tidak Ada	Tidak Ada
Mukti Sari	Tidak Ada	Tidak Ada
Sungai Belida	Tidak Ada	Tidak Ada
Lubuk Seberuk	Tidak Ada	Tidak Ada
Muara Burnai II	Tidak Ada	Tidak Ada
Tania Makmur	Tidak Ada	Ada
Muara Burnai I	Tidak Ada	Tidak Ada
Rantau Durian II	Tidak Ada	Ada
Rantau Durian I	Tidak Ada	Tidak Ada
Suka Maju	Tidak Ada	Ada
Suka Jaya	Tidak Ada	Ada
Tanjung Sari II	Tidak Ada	Ada
Tanjung Sari I	Tidak Ada	Ada
Purwo Asri	Tidak Ada	Tidak Ada
Lubuk Makmur	Tidak Ada	Tidak Ada
Rantau Durian Asli	Tidak Ada	Tidak Ada

Sumber/*Source*: BPS, Pendataan Potensi Desa (PODES) / *BPS-Statistics Indonesia, Village Potential Data Collection*

Tabel
Table 4.4.5**Banyaknya Desa/Kelurahan yang Memiliki Kelompok Kegiatan Olahraga Menurut Jenis Olahraga dan Ketersediaan Fasilitas/Lapangan Olahraga di Kecamatan Lempuing Jaya, 2021***Number of Villages / Villages having Sports Activity Groups by Type of Sport and Availability of Sports Facilities / Fields in Lempuing Jaya Subdistrict, 2021*

Jenis Olahraga <i>Type of Sport</i>	Kondisi Fasilitas/Lapangan Olahraga <i>Facilities/Field Condition</i>			Tidak Ada Fasilitas/ Lapangan Olahraga <i>No Sports Facilities/Field</i>
	Baik <i>Good</i>	Rusak Sedang <i>Moderately Damaged</i>	Rusak Parah <i>Badly Damaged</i>	
(1)	(2)	(3)	(4)	(5)
Sepak Bola <i>Soccer</i>	15	1	-	-
Bola Voli <i>Volleyball</i>	16	-	-	-
Bulu Tangkis <i>Badminton</i>	14	-	-	2
Bola Basket <i>Basketball</i>	-	-	-	16
Tenis Lapangan <i>Tennis</i>	-	-	-	16
Tenis Meja <i>Table Tennis</i>	5	-	-	11
Futsal <i>Futsal</i>	3	1	-	12
Renang <i>Swimming</i>	-	-	-	16
Bela Diri (Pencak Silat, Karate, dll) <i>Martial arts</i>	5	-	-	11
Biliar <i>Billiards</i>	1	-	1	14
Pusat kebugaran (Senam, Fitness, Aerobik, Dll) <i>Fitness Center</i>	-	-	-	16
Lainnya <i>Others</i>	1	-	-	15

Sumber/Source: BPS, Pendataan Potensi Desa (Podes)/BPS-Statistics Indonesia, Village Potential Data Collection



PERTANIAN
Agriculture



PENJELASAN TEKNIS**1. Tanaman sayuran dan buah-buahan semusim**

Tanaman sayuran semusim adalah tanaman sumber vitamin, garam mineral dan lain-lain yang dikonsumsi dari bagian tanaman yang berupa daun, bunga, buah, dan umbinya, yang berumur kurang dari satu tahun.

Tanaman buah-buahan semusim adalah tanaman sumber vitamin, garam mineral, dan lain-lain yang dikonsumsi dari bagian tanaman yang berupa buah, berumur kurang dari satu tahun, tidak berbentuk pohon/rumpun tetapi menjalar dan berbatang lunak.

2. Tanaman buah-buahan dan sayuran tahunan

Tanaman buah-buahan tahunan adalah tanaman sumber vitamin, garam mineral, dan lain-lain yang dikonsumsi dari bagian tanaman yang berupa buah dan merupakan tanaman tahunan.

TECHNICAL NOTES**1. Seasonal vegetable and fruit plants**

Seasonal vegetable plants are plants which are the Sources of vitamin, mineral salt, etc, consumed from the part of the plant in the form of leaf, flower, fruit, and root with the age of less than one year.

Seasonal fruit plants are plants which are the Sources of vitamin, mineral salt, etc, consumed from the part of the plant in the form of fruits. These plants are creeps with the age of less than one year.

2. Annual fruit and vegetable plants

Annual fruit plants are plants which are the Sources of vitamin, contained mineral salt, etc, consumed from the part of plant in the form of fruit and more than one year of age.

3. **Tanaman biofarmaka** adalah tanaman yang bermanfaat untuk obat-obatan, kosmetik, dan kesehatan yang dikonsumsi atau digunakan dari bagian-bagian tanaman seperti daun, batang, buah, umbi (rimpang) ataupun akar.
4. **Luas panen tanaman hortikultura** adalah luas tanaman sayuran, buah-buahan, biofarmaka, dan tanaman hias yang diambil hasilnya/dipanen pada periode pelaporan.
5. **Luas panen untuk tanaman sayuran** adalah luas tanaman yang dipanen sekaligus/habis/dibongkar dan luas tanaman yang dipanen berkali-kali (lebih dari satu kali)/belum habis.
6. **Produksi hortikultura** adalah hasil menurut bentuk produk dari setiap tanaman sayuran, buah-buahan, biofarmaka dan tanaman hias yang diambil berdasarkan luas yang dipanen/tanaman yang menghasilkan pada bulan/triwulan laporan.
3. **Medicinal plants** are plants which are useful for medicine. It is consumed from part of the plant such as leaf, flower, fruit, tuber, and root.
4. **Harvested area of horticulture** is area which vegetable, fruit, medicinal and ornamental plant of crop harvested during the period of report.
5. **Harvested area of vegetables** is area of entirely plant harvested/demolished and plant harvested several times/undemolished.
6. **Horticulture production** is the standard production quantity form of vegetable, fruit, medicinal and ornamental plant based on harvested area/the number of production plants reported monthly/quarterly.

ULASAN

Sektor pertanian merupakan sektor unggulan di Kabupaten Ogan Komering Ilir, karena sektor ini memberikan kontribusi terhadap pendapatan asli daerah yang cukup signifikan. Mayoritas penduduk di Kecamatan Lempuing Jaya menanam padi.

Tanaman lain yang diusahakan petani di sini adalah cabai. Sedangkan tanaman perkebunan yang paling banyak diusahakan adalah kelapa sawit dan karet dengan produksi masing-masing sebesar 106.224 ton dan 5.288 ton.

DESCRIPTION

Agriculture is main sector in Ogan Komering Ilir Regency, this sector gives a significant contribution to the economic income. Majority people of Lempuing Jaya Subdistrict plant paddy.

The other crops is chili. While the most cultivated plantation crops are oil palm and rubber with production of 106,224 tons and 5,288 tons, respectively.

Gambar 5.1
Figures

Luas Panen Tanaman Sayuran Menurut Jenis Tanaman di Kecamatan Lempuing Jaya (ha), 2020 dan 2021
Harvested Area of Seasonal Vegetable and Fruits by Kind of Plant in Lempuing Jaya Subdistrict (ha), 2020 and 2021

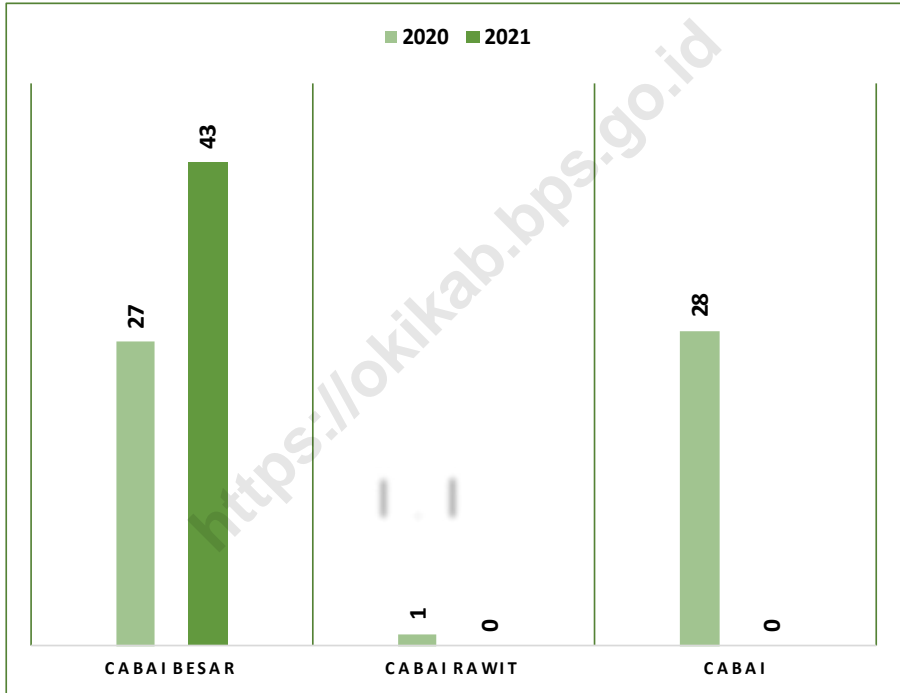

Sumber/Source: BPS, Statistik Pertanian Hortikultura SPH-SBS/BPS-Statistic Indonesia, Agricultural Statistic for Hortikulture SPH-SBS

Gambar 5.2
Figures

Luas Areal Tanaman Perkebunan Menurut Jenis Tanaman di Kecamatan Lempuing Jaya (ha), 2021
Planted Area of Estate Crops by Type of Crops in Lempuing Jaya Subdistrict (ha), 2021

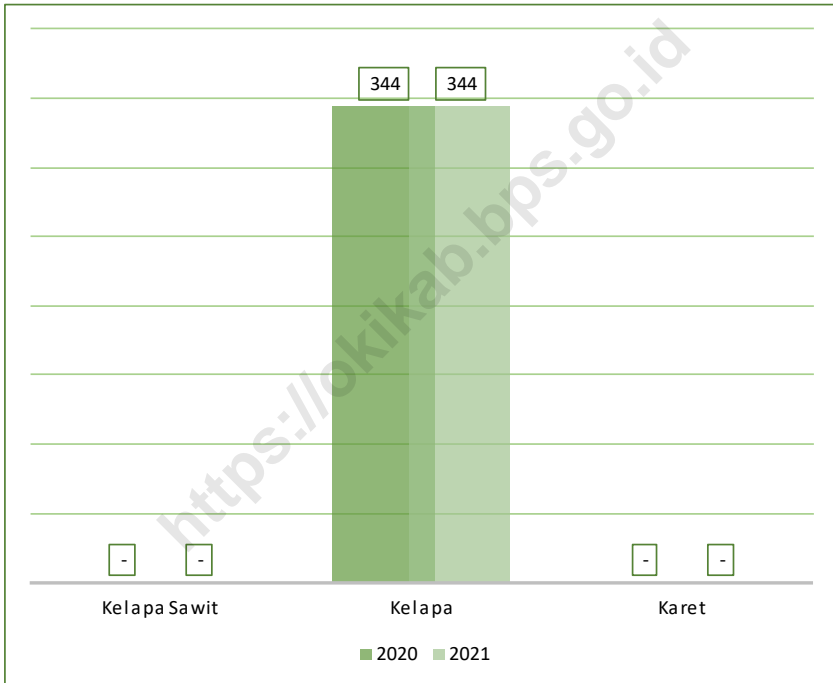

Sumber/Source: Dinas Perkebunan dan Peternakan Kabupaten Ogan Komering Ilir/ *Plantation and Animal Husbandary Service Ogan Komering Regency*

5.1 HORTIKULTURA
HORTICULTURE

Tabel 5.1.1 Luas Panen Tanaman Sayuran dan Buah-Buahan Semusim Menurut Jenis Tanaman di Kecamatan Lempuing Jaya (ha), 2020 dan 2021
Harvested Area of Seasonal Vegetable and Fruits by Kind of Plant in Lempuing Jaya Subdistrict (ha), 2020 and 2021

Jenis Tanaman <i>Kind of Plants</i>	2020	2021
(1)	(2)	(3)
Sayuran/ Vegetables		
Bawang Daun/ <i>Wlech Onion</i>	-	-
Bawang Merah/ <i>Shallot</i>	-	-
Bawang Putih/ <i>Garlic</i>	-	-
Bayam/ <i>Spinach</i>	-	-
Buncis/ <i>Green Bean</i>	-	-
Cabai Besar/ <i>Chili (Capsicum Annum)</i>	27	43
Cabai Rawit/ <i>Chili (Capsicum Frutescens)</i>	1	-
Cabai/ <i>Chili</i>	28	43
Jamur/ <i>Mushroom</i>	-	-
Kacang Merah/ <i>Red Beans</i>	-	-
Kacang Panjang/ <i>Yardlong Bean</i>	-	-
Kangkung/ <i>Kangkong</i>	-	-
Kembang Kol/ <i>Cauliflower</i>	-	-
Kentang/ <i>Potato</i>	-	-
Ketimun/ <i>Cucumber</i>	-	-
Kubis/ <i>Cabbage</i>	-	-
Labu Siam/ <i>Chayote</i>	-	-
Lobak/ <i>Radish</i>	-	-
Petsai/ <i>Chinese Cabbage</i>	-	-
Terung/ <i>Eggplant</i>	-	-
Tomat/ <i>Tomato</i>	-	-
Wortel/ <i>Carrot</i>	-	-

Lanjutan Tabel/*Continued Table 5.1.1*

Jenis Tanaman <i>Kind of Plants</i>	2020	2021
(1)	(2)	(3)
Buah-buahan/ Fruits		
Blewah/ <i>Cantaloupe</i>	-	-
Melon/ <i>Melon</i>	-	4
Semangka/ <i>Watermelon</i>	6	11

Sumber/*Source*: BPS, Statistik Pertanian Hortikultura SPH-SBS/BPS-*Statistic Indonesia, Agricultural Statistic for Hortikulture SPH-SBS*

Tabel
Table 5.1.2**Produksi Tanaman Sayuran dan Buah-Buahan Semusim Menurut Jenis Tanaman di Kecamatan Lempuing Jaya (ton), 2020 dan 2021***Harvested Area of Seasonal Vegetable and Fruits by Kind of Plant in Lempuing Jaya Subdistrict (ton), 2020 and 2021*

Jenis Tanaman <i>Kind of Plants</i>	2020	2021
(1)	(2)	(3)
Sayuran/ Vegetables		
Bawang Daun/ <i>Wlech Onion</i>	-	-
Bawang Merah/ <i>Shallot</i>	-	-
Bawang Putih/ <i>Garlic</i>	-	-
Bayam/ <i>Spinach</i>	-	-
Buncis/ <i>Green Bean</i>	-	-
Cabai Besar/ <i>Chili (Capsicum Annum)</i>	6 305	4 740
Cabai Rawit/ <i>Chili (Capsicum Frutescens)</i>	25	-
Cabai/ <i>Chili</i>	6 330	4 740
Jamur/ <i>Mushroom</i>	-	-
Kacang Merah/ <i>Red Beans</i>	-	-
Kacang Panjang/ <i>Yardlong Bean</i>	-	-
Kangkung/ <i>Kangkong</i>	-	-
Kembang Kol/ <i>Cauliflower</i>	-	-
Kentang/ <i>Potato</i>	-	-
Ketimun/ <i>Cucumber</i>	-	-
Kubis/ <i>Cabbage</i>	-	-
Labu Siam/ <i>Chayote</i>	-	-
Lobak/ <i>Radish</i>	-	-
Petsai/ <i>Chinese Cabbage</i>	-	-
Terung/ <i>Eggplant</i>	-	-
Tomat/ <i>Tomato</i>	-	-
Wortel/ <i>Carrot</i>	-	-

Lanjutan Tabel/*Continued Table 5.1.2*

Jenis Tanaman <i>Kind of Plants</i>	2020	2021
(1)	(2)	(3)
Buah–buahan/ Fruits		
Blewah/ <i>Cantaloupe</i>	-	-
Melon/ <i>Melon</i>	-	100
Semangka/ <i>Watermelon</i>	300	177

Sumber/*Source*: BPS, Statistik Pertanian Hortikultura SPH-SBS/*BPS-Statistic Indonesia, Agricultural Statistic for Hortikulture SPH-SBS*

Tabel
Table 5.1.3

Luas Panen Tanaman Biofarmaka Menurut Jenis Tanaman di Kecamatan Lempuing Jaya (m²), 2020 dan 2021
Harvested Area of Medicinal Plants by Kelurahan/Village by Kind of Plant in Lempuing Jaya Subdistrict (m²), 2020 and 2021

Jenis Tanaman <i>Kind of Plants</i>	2020	2021
(1)	(2)	(3)
Jahe/ <i>Ginger</i>	-	1 001
Kapulaga/ <i>Java Cardamon</i>	-	-
Kencur/ <i>East Indian Galangal</i>	-	256
Kunyit/ <i>Turmeric</i>	-	200
Laos/Lengkuas/ <i>Galanga</i>	-	-
Lempuyang/ <i>Zingiber Aromaticum</i>	-	-
Lidah Buaya/ <i>Oliviera</i>	-	-
Mahkota Dewa/ <i>God's Crown</i>	-	-
Mengkudu/ <i>Indian Mulberry</i>	-	-
Sambiloto/ <i>King of Bitter</i>	-	-
Temuireng/ <i>Black Turmeric</i>	-	-
Temukunci/ <i>Chinese Keys</i>	-	-
Temulawak/ <i>Java Turmeric</i>	-	-

Sumber/Source: BPS, Statistik Pertanian Hortikultura SPH-TBF/BPS-Statistic Indonesia, *Agricultural Statistic for Hortikulture SPH-TBF*

Tabel
Table 5.1.4

Produksi Tanaman Biofarmaka Menurut Jenis Tanaman di Kecamatan Lempuing Jaya (kg), 2020 dan 2021

Production Area of Medicinal Palnts by Kind of Plant in Lempuing Jaya Subdistrict (kg), 2020 and 2021

Jenis Tanaman <i>Kind of Plants</i>	2020	2021
(1)	(2)	(3)
Jahe/ <i>Ginger</i>	-	5 005
Kapulaga/ <i>Java Cardamon</i>	-	-
Kencur/ <i>East Indian Galangal</i>	-	405
Kunyit/ <i>Turmeric</i>	-	400
Laos/Lengkuas/ <i>Galanga</i>	-	-
Lempuyang/ <i>Zingiber Aromaticum</i>	-	-
Lidah Buaya/ <i>Oliviera</i>	-	-
Mahkota Dewa/ <i>God's Crown</i>	-	-
Mengkudu/ <i>Indian Mulberry</i>	-	-
Sambiloto/ <i>King of Bitter</i>	-	-
Temuireng/ <i>Black Turmeric</i>	-	-
Temukunci/ <i>Chinese Keys</i>	-	-
Temulawak/ <i>Java Turmeric</i>	-	-

Sumber/Source: BPS, Statistik Pertanian Hortikultura SPH-TBF/BPS-Statistic Indonesia, *Agricultural Statistic for Hortikulture SPH-TBF*

Tabel
Table 5.1.5

Produksi Buah-buahan Tahunan Menurut Jenis Buah di Kecamatan Lempuing Jaya (kuintal), 2020 dan 2021
Production of Annual Fruits by Kind of Plant in Lempuing Jaya Subdistrict (quintal), 2020 and 2021

Jenis Tanaman <i>Kind of Plants</i>	2020	2021
(1)	(2)	(3)
Alpukat/ <i>Avocado</i>	30	-
Belimbing/ <i>Star Fruit</i>	-	-
Duku/Langsar/Kokosan/ <i>Duku</i>	-	-
Durian/ <i>Durian</i>	-	-
Jambu Air/ <i>Rose Apple</i>	4	-
Jambu Biji/ <i>Guava</i>	8	-
Jeruk Besar/ <i>Pomelo</i>	-	-
Jeruk Siam/Keprok/ <i>Tangerine/Orange</i>	-	-
Jeruk/ <i>Orange (Tangerine + Pomelo)</i>	-	-
Mangga/ <i>Mango</i>	-	-
Manggis/ <i>Mangosteen</i>	-	-
Markisa/ <i>Marquisa</i>	-	-
Nangka/Cempedak/ <i>Jack Fruit</i>	-	-
Nenas/ <i>Pineapple</i>	-	-
Pepaya/ <i>Papaya</i>	25	-
Pisang/ <i>Banana</i>	201	-
Rambutan/ <i>Rambutan</i>	-	-
Salak/ <i>Salacca</i>	-	-
Sawo/Sapodilla/ <i>Star Apple</i>	-	-
Sirsak/ <i>Soursop</i>	-	-
Sukun/ <i>Bread Fruit</i>	-	-

Sumber/Source: BPS, Statistik Pertanian Hortikultura SPH-TBF/BPS-Statistic Indonesia, *Agricultural Statistic for Hortikultura SPH-TBF*

5.2 PERKEBUNAN

ESTATE CROPS

Tabel 5.2.1 Luas Areal Tanaman Perkebunan Menurut Jenis Tanaman di Kecamatan Lempuing Jaya (ha), 2020 dan 2021
Planted Area of Estate Crops by Type of Crops in Lempuing Jaya Subdistrict (ha), 2020 and 2021

Jenis Tanaman <i>Kind of Plants</i>	2020	2021
(1)	(2)	(3)
Kepala Sawit/ <i>Oil Palm</i>	9 333	9 333
Kelapa/ <i>Coconut</i>	344	344
Karet/ <i>Rubber</i>	5 684	5 684
Kopi/ <i>Coffee</i>	16	16
Kakao/ <i>Cocoa</i>	24	24
Tebu/ <i>Sugar Cane</i>	-	-
Teh/ <i>Tea</i>	-	-
Tembakau/ <i>Tobacco</i>	-	-

Sumber/*Source*: Dinas Perkebunan dan Peternakan Kabupaten Ogan Komering Ilir/ *Plantation and Animal Husbandary Service Ogan Komering Regency*

Tabel
Table 5.2.2

Produksi Perkebunan Menurut Kelurahan/Desa dan Jenis Tanaman di Kecamatan Lempuing Jaya (ton), 2020 dan 2021

Production of Estate Crops by Kelurahan/Village and Type of Crops in Lempuing Jaya Subdistrict (ton), 2020 dan 2021

Jenis Tanaman <i>Kind of Plants</i>	2020	2021
(1)	(2)	(3)
Kepala Sawit/ <i>Oil Palm</i>	106 224	105 495
Kelapa/ <i>Coconut</i>	345	375
Karet/ <i>Rubber</i>	5 288	5285
Kopi/ <i>Coffee</i>	10	10
Kakao/ <i>Cocoa</i>	39	30
Tebu/ <i>Sugar Cane</i>	-	-
Teh/ <i>Tea</i>	-	-
Tembakau/ <i>Tobacco</i>	-	-

Sumber/*Source*: Dinas Perkebunan dan Peternakan Kabupaten Ogan Komering Ilir/ *Plantation and Animal Husbandary Service Ogan Komering Regency*



PARIWISATA, TRANSPORTASI DAN KOMUNIKASI

*Tourism, Transportation
and Communication*



PENJELASAN TEKNIS

1. **Hotel** adalah jenis akomodasi yang mempergunakan sebagian atau keseluruhan bangunan untuk jasa pelayanan penginapan, penyedia makanan dan minuman serta jasa lainnya (seperti restoran, binatu, d.l.l) bagi masyarakat umum yang dikelola secara komersial dengan izin usaha sebagai hotel.
2. **Penginapan (Hostel/ Motel/Losmen/Wisma)** adalah jenis akomodasi yang mempergunakan sebagian atau keseluruhan bangunan untuk jasa pelayanan penginapan bagi umum, biasanya tanpa fasilitas pelayanan makan minum yang dikelola secara komersial dengan izin usaha bukan hotel
3. **Data panjang jalan negara dan jalan provinsi** bersumber dari Kementerian Pekerjaan Umum dan Perumahan Rakyat, sedangkan jalan kabupaten/kota bersumber dari Dinas Pekerjaan Umum Kabupaten/Kota, diolah dari daftar PJ-II/5.
4. **Kendaraan bermotor** adalah setiap kendaraan yang digerakkan oleh peralatan teknik yang ada pada kendaraan tersebut, biasanya digunakan untuk angkutan orang atau barang di atas jalan raya selain kendaraan

TECHNICAL NOTES

1. **Hotel** is the kind of accommodation that use part or the whole building for lodging services, food and beverage and other services (such as restaurants, laundry, etc.) for the public which is commercially managed with a business license of hotel.
2. **Inn** is a type of accommodation that use part or the whole building for lodging services to the public, usually without eating and drinking facilities which is commercially managed with a business license of non-hotel.
3. **Data on the length of state and provincial roads** were taken from the Ministry of Public Works and Housing, while the regency/municipality roads data were taken from Regency/Municipality Public Works Offices, based on PJ-II/5 questionnaire.
4. **Motor vehicles** are any kind of vehicles motorized by machine set up in those vehicles, they are usually used for transporting peoples or goods on roads except vehicles moving along a railway line. The data cover all kinds of otor vehicles

yang berjalan di atas rel. Kendaraan bermotor yang dicatat adalah semua jenis kendaraan kecuali kendaraan bermotor TNI/Polri dan Korps Diplomatik.

except those belong to Indonesia Army Force Indonesian State Police and Diplomatic Corps.

5. Mobil penumpang adalah setiap kendaraan bermotor yang dilengkapi dengan tempat duduk untuk sebanyak-banyaknya delapan orang, tidak termasuk tempat duduk untuk pengemudi, baik dilengkapi atau tidak dilengkapi bagasi.

5. Passenger cars are any motor vehicles with no more than eight seats, excluding seat for driver, it can be with or without hoot.

6. Mobil bus adalah setiap kendaraan bermotor yang dilengkapi dengan tempat duduk untuk lebih dari delapan orang, tidak termasuk tempat duduk untuk pengemudi, baik dilengkapi atau tidak dilengkapi bagasi.

6. Buses are large passenger cars having seats for more than eight passengers, excluding seat for driver, it can be with or without hoot.

7. Mobil truk adalah setiap kendaraan bermotor yang digunakan untuk angkutan barang, selain mobil penumpang, mobil bus, dan kendaraan bermotor roda dua.

7. Trucks are any motor vehicles used to transport goods excluding passenger cars, buses, and motorcycles.

8. Base Transceiver Station (BTS) adalah alat yang berfungsi sebagai pengirim dan penerima (transceiver) sinyal komunikasi seluler. Biasanya BTS ditandai adanya menara/tower yang dilengkapi antena sebagai perangkat transceiver.

8. Cellular Phone Tower or Base Transceiver Station (BTS) is a tool that serves as the sender and receiver (transceiver) of cellular communication signals. Usually, BTS is marked with a tower equipped with antenna as transceiver devices.

- 9. Sinyal telepon seluler** adalah besaran elektromagnetik yang berubah dalam ruang dan waktu dengan membawa informasi yang memberikan konfirmasi bahwa layanan telepon seluler sudah tersedia.
- 9. Cellular telephone signal** is electromagnetic quantities that change in space and time by bringing information that confirms when the cell phone services are available.
- 10. Kantor Pos** adalah tempat pemberi pelayanan komunikasi tertulis dan atau surat elektronik, layanan paket, layanan logistik, layanan transaksi keuangan, dan layanan keagenan pos untuk kepentingan umum. Rumah pos berfungsi sama seperti kantor pos dan kantor pos pem bantu, bedanya rumah pos biasanya terletak di daerah terpencil.
- 10. Post Office** is a service provider place of written communication and or electronic mail, parcel service, logistics services, financial transaction services, postal and agency services to the public. Postal house has the same function as the post office and subsidiary of post office, the difference is that postal house usually located in remote areas.
- 11. Perusahaan Jasa Agen Ekspedisi Swasta** adalah pelayanan pengiriman paket maupun dokumen yang dikelola oleh pihak swasta, misalnya Tiki, JNE, ESL, d.l.l.
- 11. Private Expedition Service Company** is packages and documents delivery service managed by privates, for example Tiki, JNE, ESL, etc.

ULASAN

Sarana akomodasi merupakan salah satu penunjang dalam industri pariwisata. Pada tahun 2021 jumlah restoran/rumah makan di Kecamatan Lempuing Jaya sebanyak 5 unit dan jumlah kedai makan/warung makan sebanyak 160 unit.

Pembangunan sektor industri pada hakikatnya merupakan salah satu cara untuk meningkatkan nilai tambah, memperluas lapangan dan kesempatan kerja, menyediakan barang dan jasa yang bermutu, berdaya saing di pasaran, dan menunjang pembangunan di daerah.

Namun demikian, di Kecamatan Lempuing Jaya masih sangat minim kegiatan industri pengolahan. Hal tersebut tidak terlepas dari basis utama pekerjaan masyarakat yaitu bertani.

DESCRIPTION

Restaurants and eateries are one of the supporting in the tourism industry. In 2021 the number of restaurants in Lempuing Jaya Subdistrict as many as 5 units and the number of food stalls as many as 160 units.

The development of the industrial sector is essentially one way to increase added value, expand employment opportunities and opportunities, provide quality goods and services, compete on the market, and support regional development.

Nevertheless, in Lempuing Jaya Subdistrict there is still very little processing industry activity. It can not be separated from the main base of community work that is farming.

Gambar 6.1
Figures

Jumlah Menara Menurut Kelurahan/Desa di Kecamatan Lempuing Jaya, 2021
Number of Towers by Kelurahan/Village in Lempuing Jaya Subdistrict, 2021

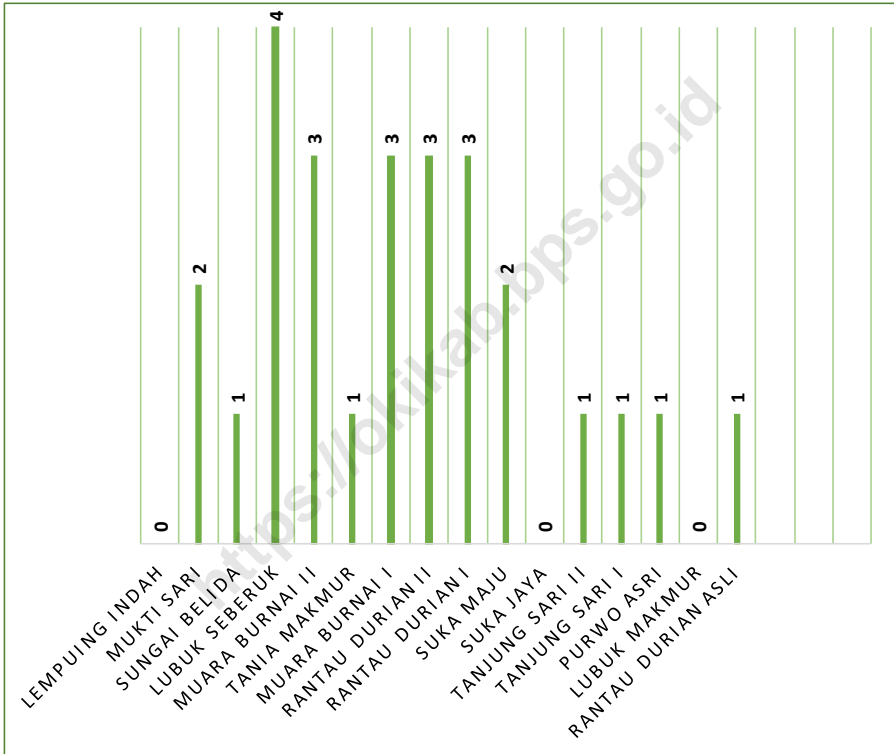

Sumber/Source: BPS, Pendataan Potensi Desa (Podes)/BPS-Statistics Indonesia, Village Potential Data Collection

Gambar 6.2
Figures

Jumlah Desa/Kelurahan Menurut Kekuatan Sinyal Telepon Seluler di Kecamatan Lempuing Jaya, 2021
Number of Villages/Kelurahan by The Strenght of Celuler Phone Signal in Lempuing Jaya Subdistrict, 2021

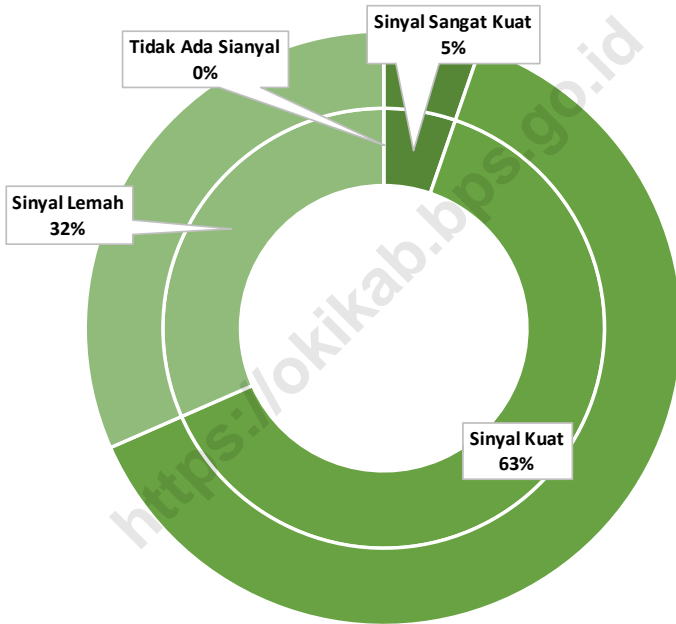

Sumber/Source: BPS, Pendataan Potensi Desa (Podes)/BPS-Statistics Indonesia, Village Potential Data Collection

6.1 PARIWISATA TOURISM

Tabel 6.1.1 Jumlah Sarana Akomodasi Menurut Kelurahan/Desa dan Jenis Akomodasi di Kecamatan Lempuing Jaya, 2021
Number of Accommodation Facilities by Kelurahan/ Village and Type of Accomodation in Lempuing Jaya Subdistrict, 2021

Kelurahan/Desa <i>Kelurahan/Village</i>	Hotel/ <i>Hotel</i>	Hostel/ Motel/ Losmen/ Wisma/ <i>Hostel/ Motel/Inns/ Pensions</i>
(1)	(4)	(5)
Lempuing Indah	-	-
Mukti Sari	-	-
Sungai Belida	-	-
Lubuk Seberuk	-	2
Muara Burnai II	-	-
Tania Makmur	-	-
Muara Burnai I	-	-
Rantau Durian II	-	-
Rantau Durian I	-	-
Suka Maju	-	-
Suka Jaya	-	-
Tanjung Sari II	-	-
Tanjung Sari I	-	-
Purwo Asri	-	-
Lubuk Makmur	-	-
Rantau Durian Asli	-	-
Lempuing Jaya	-	2

Sumber/Source: BPS, Pendataan Potensi Desa (PODES) / BPS-Statistics Indonesia, Village Potential Data Collection

6.2 TRANSPORTASI

TRANSPORTATION

Tabel 6.2.1 Prasarana dan Sarana Transportasi Antar Desa/Kelurahan Menurut Desa/Kelurahan di Kecamatan Lempuing Jaya, 2021
Inter-Villages/Kelurahan Transportation Infrastructure and Facilities by Villages/Kelurahan in Lempuing Jaya Subdistrict, 2021

Kelurahan/Desa <i>Kelurahan/Villages</i>	Jenis Prasarana Transportasi <i>Type of Transportation Infrastructure</i>	Keberadaan Angkutan Umum <i>Availability of Public Transportation</i>
(1)	(2)	(3)
Lempuing Indah	Darat	Tidak Ada Angkutan Umum
Mukti Sari	Darat	Tidak Ada Angkutan Umum
Sungai Belida	Darat	Tidak Ada Angkutan Umum
Lubuk Seberuk	Darat	Ada, dengan trayek tetap
Muara Burnai II	Darat	Ada, dengan trayek tetap
Tania Makmur	Darat	Tidak Ada Angkutan Umum
Muara Burnai I	Darat	Ada, dengan trayek tetap
Rantau Durian II	Darat	Tidak Ada Angkutan Umum
Rantau Durian I	Darat	Tidak Ada Angkutan Umum
Suka Maju	Darat	Tidak Ada Angkutan Umum
Suka Jaya	Darat	Tidak Ada Angkutan Umum
Tanjung Sari II	Darat	Tidak Ada Angkutan Umum
Tanjung Sari I	Air	Tidak Ada Angkutan Umum
Purwo Asri	Darat	Ada, tanpa trayek tetap
Lubuk Makmur	Darat	Tidak Ada Angkutan Umum
Rantau Durian Asli	Darat	Tidak Ada Angkutan Umum

Lanjutan Tabel/Continued Table 6.2.1

Kelurahan/Desa <i>Kelurahan/Villages</i>	Jenis Permukaan Jalan Darat Terluas <i>Type of The Widest Road Surface</i>	Dapat Dilalui Kendaraan Bermotor Roda 4 atau Lebih <i>Passable by Vehicle with 4 or more Wheels</i>
(1)	(2)	(3)
Lempuing Indah	Diperkeras (Kerikil, Batu, dll)	Sepanjang Tahun
Mukti Sari	Diperkeras (Kerikil, Batu, dll)	Sepanjang Tahun
Sungai Belida	Diperkeras (Kerikil, Batu, dll)	Sepanjang Tahun
Lubuk Seberuk	Diperkeras (Kerikil, Batu, dll)	Sepanjang Tahun
Muara Burnai II	Tanah	Sepanjang Tahun
Tania Makmur	Tanah	Sepanjang Tahun
Muara Burnai I	Diperkeras (Kerikil, Batu, dll)	Sepanjang Tahun
Rantau Durian II	Tanah	Sepanjang Tahun
Rantau Durian I	Tanah	Sepanjang Tahun
Suka Maju	Tanah	Sepanjang Tahun
Suka Jaya	Tanah	Sepanjang Tahun
Tanjung Sari II	Tanah	Sepanjang Tahun
Tanjung Sari I	Tanah	Sepanjang Tahun
Purwo Asri	Diperkeras (Kerikil, Batu, dll)	Sepanjang Tahun
Lubuk Makmur	Diperkeras (Kerikil, Batu, dll)	Sepanjang Tahun
Rantau Durian Asli	Tanah	Sepanjang Tahun kecuali Saat Tertentu

Sumber/Source: BPS, Pendataan Potensi Desa (PODES) / BPS-Statistics Indonesia, Village Potential Data Collection

Tabel
Table 6.2.2

Keberadaan Kantor Pos/Pos Pembantu/Rumah Pos dan Perusahaan/Agen Jasa Ekspedisi Swasta Menurut Kelurahan/Desa di Kecamatan Lempuing Jaya, 2021

Existence of Post Offices / Auxiliary Posts/Post Houses and Companies/Private Expedition Agencies by Kelurahan/Village in Lempuing Jaya Subdistrict, 2021

Kelurahan/Desa <i>Kelurahan/Villages</i>	Kantor Pos/Pos Pembantu/ Rumah Pos/ Post Office <i>Support Post/Post Office</i>	Perusahaan/Agen Jasa Ekspedisi Swasta <i>Company/Private Expedition Agent</i>
(1)	(2)	(3)
Lempuing Indah	Tidak Ada	Tidak Ada
Mukti Sari	Tidak Ada	Tidak Ada
Sungai Belida	Tidak Ada	Tidak Ada
Lubuk Seberuk	Tidak Ada	Beroperasi
Muara Burnai II	Tidak Ada	Beroperasi
Tania Makmur	Tidak Ada	Tidak Ada
Muara Burnai I	Tidak Ada	Beroperasi
Rantau Durian II	Tidak Ada	Tidak Ada
Rantau Durian I	Tidak Ada	Tidak Ada
Suka Maju	Tidak Ada	Tidak Ada
Suka Jaya	Tidak Ada	Tidak Ada
Tanjung Sari II	Tidak Ada	Tidak Ada
Tanjung Sari I	Tidak Ada	Jarang Beroperasi
Purwo Asri	Tidak Ada	Tidak Ada
Lubuk Makmur	Tidak Ada	Tidak Ada
Rantau Durian Asli	Tidak Ada	Tidak Ada

Sumber/Source: BPS, Pendataan Potensi Desa (PODES) / BPS-Statistics Indonesia, Village Potential Data Collection

Tabel
Table 6.2.3**Panjang Jalan Menurut Jenis Permukaan Jalan di Kecamatan Lempuing Jaya (km), 2019-2021**
Length of Roads by Type of Road Surface in Lempuing Jaya Subdistrict (km), 2019-2021

Jenis Permukaan Jalan <i>Type of Road Surface</i>	2019	2020	2021
(1)	(2)	(3)	(4)
Aspal <i>Pavement</i>	9 800
Beton <i>Rigid Pavement</i>	5 954
Kerikil <i>Gravel</i>	81 534
Tanah <i>Soil</i>	-
Jumlah Total	97 288

Sumber/Source: Dinas Pekerjaan Umum dan Penataan Ruang Kabupaten Ogan Komering Ilir / *Public Works and Spatial Planning Department of Ogan Komering Ilir Regency*

Tabel 6.2.4 Jumlah Kendaraan Bermotor Menurut Jenis Kendaraan di Kecamatan Lempuing Jaya, 2019-2021
Number of Motor Vehicles by Type in Lempuing Jaya Subdistrict, 2019-2021

Jenis Kendaraan Bermotor <i>Type of Motor Vehicles</i>	2019	2020	2021
(1)	(2)	(3)	(4)
Mobil Penumpang <i>Passenger Cars</i>	543	242	342
Bus <i>Buses</i>	7	7	-
Truk, Box, dan Pick Up <i>Truck, Box, and Pick Up</i>	124	167	185
Sepeda Motor <i>Motorcycles</i>	7 288	7 347	6 400

Sumber/Source: Dinas Perhubungan Kabupaten Ogan Komering Ilir/ *Transportation Service of Ogan Komering Ilir*

6.3 KOMUNIKASI COMMUNICATION

Tabel 6.3.1 Jumlah Menara dan Operator Layanan Komunikasi Telepon Seluler serta Kondisi Sinyal Telepon Seluler Menurut Kelurahan/Desa di Kecamatan Lempuing Jaya, 2021
Number of Towers and Cellular Telephone Communication Service Operators and Cellular Signal Signal Conditions by Kelurahan/Village in Lempuing Jaya Subdistrict, 2021

Kelurahan/Desa <i>Kelurahan/Villages</i>	Jumlah Menara Telepon Seluler (BTS) <i>Number of Cellular Telephone Towers (BTS)</i>	Jumlah Operator Layanan Komunikasi Telepon Seluler yang Menjangkau <i>Number of Cellular Telephone Communication Service Providers that Reach</i>
(1)	(2)	(3)
Lempuing Indah	-	4
Mukti Sari	2	6
Sungai Belida	1	4
Lubuk Seberuk	4	6
Muara Burnai II	3	6
Tania Makmur	1	3
Muara Burnai I	3	5
Rantau Durian II	3	3
Rantau Durian I	3	4
Suka Maju	2	3
Suka Jaya	-	3
Tanjung Sari II	1	3
Tanjung Sari I	1	3
Purwo Asri	1	2
Lubuk Makmur	-	5
Rantau Durian Asli	1	3

Sumber/Source: BPS, Pendataan Potensi Desa (PODES) / BPS-Statistics Indonesia, Village Potential Data Collection

Tabel
Table 6.3.2

**Kekuatan Sinyal Telepon Seluler dan Jenis Sinyal
Internet Telepon Seluler Menurut Desa/Kelurahan di
Kecamatan Lempuing Jaya, 2021**

*The Strenght of Cellular Phone Signal by Villages/Kelurahan in
Lempuing Jaya Subdistrict, 2021*

Kelurahan/Desa <i>Kelurahan/Villages</i>	Kekuatan Sinyal Telepon Seluler <i>The Strenght of Cellular Phone Signal</i>	Jenis Sinyal Internet Telepon Seluler <i>Type of Cellular Phone Signal</i>
(1)	(2)	(3)
Lempuing Indah	Sinyal Kuat	4G/LTE
Mukti Sari	Sinyal Sangat Kuat	4G/LTE
Sungai Belida	Sinyal Sangat Kuat	4G/LTE
Lubuk Seberuk	Sinyal Sangat Kuat	4G/LTE
Muara Burnai II	Sinyal Sangat Kuat	4G/LTE
Tania Makmur	Sinyal Kuat	3G/H/H+/EVDO
Muara Burnai I	Sinyal Sangat Kuat	4G/LTE
Rantau Durian II	Sinyal Kuat	3G/H/H+/EVDO
Rantau Durian I	Sinyal Kuat	4G/LTE
Suka Maju	Sinyal Kuat	3G/H/H+/EVDO
Suka Jaya	Sinyal Kuat	3G/H/H+/EVDO
Tanjung Sari II	Sinyal Kuat	3G/H/H+/EVDO
Tanjung Sari I	Sinyal Kuat	3G/H/H+/EVDO
Purwo Asri	Sinyal Kuat	4G/LTE
Lubuk Makmur	Sinyal Kuat	4G/LTE
Rantau Durian Asli	Sinyal Kuat	4G/LTE

Sumber/Source: BPS, Pendataan Potensi Desa (PODES) / BPS-Statistics Indonesia, Village Potential Data Collection



7

PERBANKAN, KOPERASI DAN PERDAGANGAN

*Banking, Cooperative
and Trade*

PENJELASAN TEKNIS

1. **Kelompok Pertokoan** adalah sejumlah toko yang terdiri dari minimal sepuluh toko dan mengelompok. Dalam satu kelompok pertokoan, jumlah bangunan fisiknya bisa lebih dari satu.
2. **Pasar dengan Bangunan Permanen/ Semi Permanen** adalah pasar yang menggunakan bangunan tetap dan memiliki lantai, atap, baik ber dinding maupun tidak.
3. **Pasar tanpa bangunan** adalah pasar yang tidak berada dalam bangunan, termasuk pasar terapung.
4. **Mini market** adalah tempat usaha yang menjual berbagai jenis barang secara eceran dengan sistem pelayanan mandiri dan semua barang memiliki label harga, dengan luas bangunan kurang dari 400 m²
5. **Toko/warung kelontong** adalah tempat usaha di bangunan tetap yang menjual barang keperluan sehari-hari secara eceran, tidak mempunyai sistem pelayanan mandiri dikelola oleh satu penjual.

TECHNICAL NOTES

1. **Shopping Complex** is a group of shops consisting of at least ten stores and clumped. In one shopping complex, number of physical buildings can be more than one.
2. **Market in the Permanent/Semi Permanent Building** is a market that uses the permanent building and have floor, roof, whatever it walled or not.
3. **Market Without Building** is a market that is not located within the building, including the floating market.
4. **Mini market** is a place of business which sell various kinds of goods at retail by self-service system and everything has a price tag, with a building area of less than 400 m².
5. **Shop/Grocery Store** is a place of business that sell daily use items at retail, does not has self-service system, and is managed by a single seller.

6. **Toko/warung kelontong yang menjual bahan pangan (sembako)** adalah tempat usaha di bangunan tetap yang khusus menjual bahan pangan (sembako) secara eceran, tidak mempunyai sistem pelayanan mandiri dan dikelola oleh satu penjual.
7. **Bank** adalah badan usaha yang menghimpun dana dari masyarakat dalam bentuk simpanan, dan menyalurkannya kepada masyarakat dalam rangka meningkatkan taraf hidup rakyat banyak.
8. **Bank umum** adalah bank yang dapat memberikan jasa dalam lalu lintas pembayaran (undang-undang nomor 7 tahun 1992 tentang perbankan).
9. **Bank perkreditan rakyat** adalah bank yang menerima simpanan hanya dalam bentuk deposito berjangka, tabungan, dan/atau bentuk lainnya yang dipersamakan dengan itu.
10. **Penggilingan** adalah tempat usaha mengubah gabah menjadi beras.
6. **Grocery shop/kios that sell basic food stuffs** is a place of business in permanent buildings that specifically sell basic foodstuffs in retail. It, does not have self service system and managed by one seller.
7. **Bank** is business entity that raise funds from the public in deposits and distribute it to the public in order to improve the living standard of the people.
8. **Commercial bank** is a bank that can provide services in payment transfer (law number 7 year 1992 about banking).
9. **Rural bank** is a bank that accepts saving in time deposits, savings, or others.
10. **Milling** is a place of business of turning grain into rice.

ULASAN**DESCRIPTION**

Sektor perdagangan sebagai sektor penunjang bagi sektor- sektor primer seperti sektor pertanian, pertambangan, dan industri. Produk dari sektor primer tersebut yang diperjualbelikan akan menjadi output bagi sektor perdagangan. Seiring dengan meningkatnya pertumbuhan ekonomi, jumlah sarana-sarana pendukung sektor perdagangan terus meningkat. Tahun 2021 jumlah pasar di Kecamatan Lempuing Jaya ada 8 pasar semi permanen.

Selanjutnya seiring dengan pertumbuhan ekonomi di suatu wilayah juga diikuti oleh penambahan sarana- sarana pendukung sektor keuangan, seperti Perbankan dan Koperasi. Di Kecamatan Lempuing Jaya terdapat sebanyak 6 unit bank dan 20 unit koperasi.

Pada tahun 2021, terdapat 66 penggilingan padi di Kecamatan Lempuing Jaya.

Trading as a tersier sector was supported by depeloving of primary sector such as, agriculture, mining, and manufacturing. All of those production commodities from primary sector become an output for trading activities. Since the economic growth was increased, the numbers of facility especially trading was also increased. On 2021, There are 4 permanen market in Lempuing Jaya Subdistrict and 7 semi permanet market.

Furthermore, along with economic growth in a region is also followed by the addition of supporting facilities in the financial sector, such as Banking and Cooperatives. In Lempuing Jaya Subdistrict there are as many as 6 bank units and 20 cooperative units.

In 2021, there are 66 units of rice milling units in Lempuing Jaya Subdistrict.

Gambar 7.1
Figures

Banyaknya Sarana Lembaga Keuangan, Koperasi Unit Desa (KUD) dan Koperasi Simpan Pinjam di Kecamatan Lempuing Jaya, 2021

Number of Facilities for Operating Financial Institution and Cooperatives Still Active by Kelurahan/Village in Lempuing Jaya Subdistrict, 2021

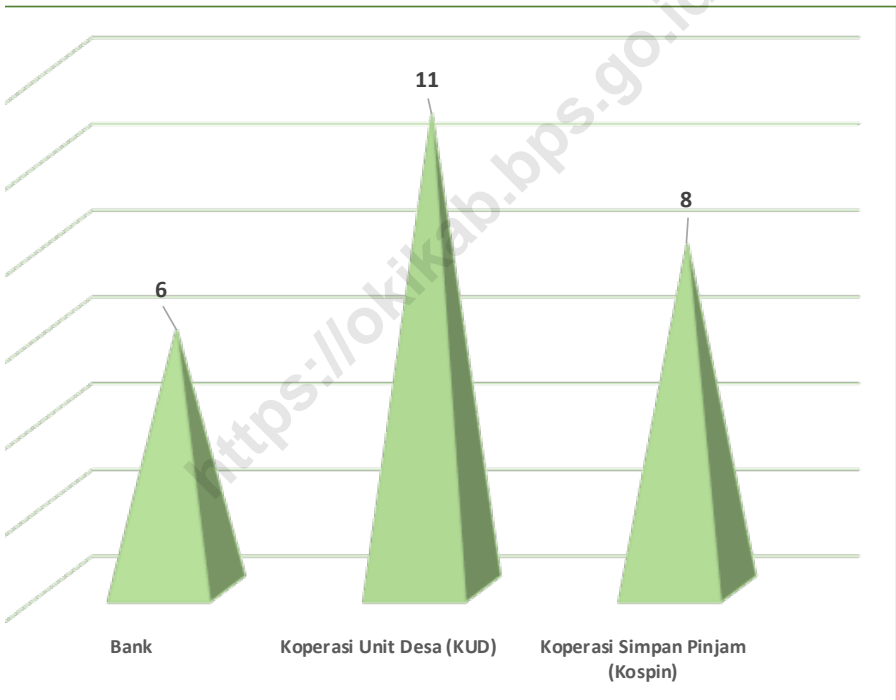

Sumber/Source: BPS, Pendataan Potensi Desa (Podes)/BPS-Statistics Indonesia, Village Potential Data Collection

Gambar 7.2
Figures

Banyaknya Sarana dan Prasarana Ekonomi Menurut Kelurahan/Desa dan Jenisnya di Kecamatan Lempuing Jaya, 2021

Number of Economic Facilities and Infrastructure by Kelurahan/Village and Type in Lempuing Jaya Subdistrict, 2021

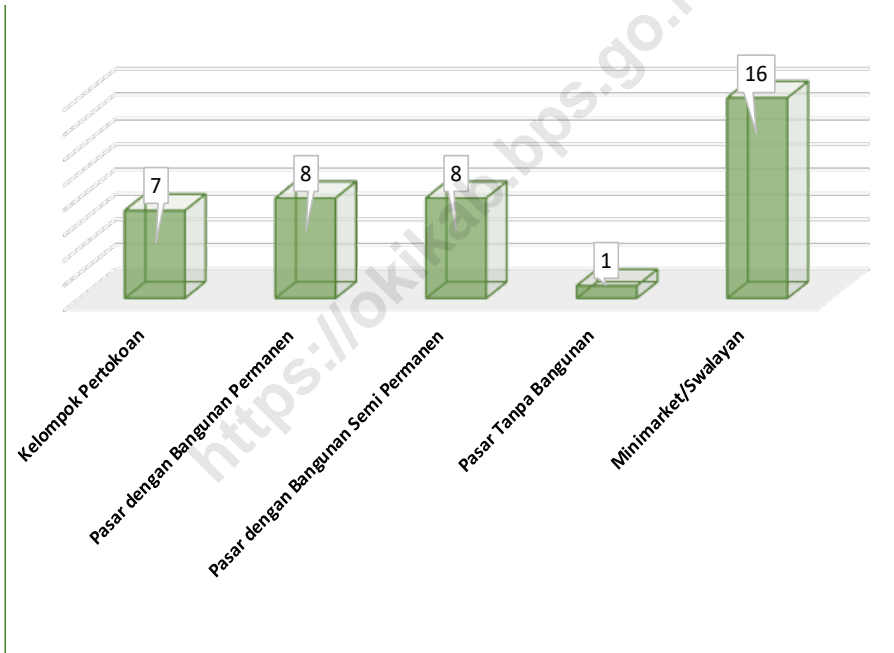

Sumber/Source: BPS, Pendataan Potensi Desa (Podes)/BPS-Statistics Indonesia, Village Potential Data Collection

Tabel
Table 7.1**Banyaknya Sarana Lembaga Keuangan yang Beroperasi Menurut Kelurahan/Desa dan Jenisnya di Kecamatan Lempuing Jaya, 2021***Number of Facilities for Operating Financial Institutions by Kelurahan/Village and Types in Lempuing Jaya Subdistrict, 2021*

Kelurahan/Desa <i>Kelurahan/Village</i>	Bank Umum Pemerintah <i>Government Commercial Banks</i>	Bank Umum Swasta <i>Private Commercial Banks</i>	Bank Perkreditan Rakyat <i>Rural Banks</i>
(1)	(2)	(3)	(4)
Lempuing Indah	-	-	-
Mukti Sari	-	-	-
Sungai Belida	-	-	-
Lubuk Seberuk	3	-	-
Muara Burnai II	2	-	-
Tania Makmur	-	-	-
Muara Burnai I	1	-	-
Rantau Durian II	-	-	-
Rantau Durian I	-	-	-
Suka Maju	-	-	-
Suka Jaya	-	-	-
Tanjung Sari II	-	-	-
Tanjung Sari I	-	-	-
Purwo Asri	-	-	-
Lubuk Makmur	-	-	-
Rantau Durian Asli	-	-	-
Lempuing Jaya	6	-	-

Sumber/Source: BPS, Pendataan Potensi Desa (PODES) / BPS-Statistics Indonesia, Village Potential Data Collection

Tabel
Table 7.2**Banyaknya Koperasi yang Masih Aktif Menurut
Kelurahan/ Desa dan Jenis Koperasi di Kecamatan
Lempuing Jaya, 2021***Number of Cooperatives Still Active by Kelurahan/Village and
Types of Cooperatives in Lempuing Jaya Subdistrict, 2021*

Kelurahan/Desa <i>Kelurahan/Village</i>	Koperasi Unit Desa (KUD)	Koperasi Industri Kecil dan Kerajinan Rakyat (Kopinkra)	Koperasi Simpan Pinjam (Kospin)	Koperasi Lainnya
(1)	(2)	(3)	(4)	(5)
Lempuing Indah	1	-	1	-
Mukti Sari	1	-	1	-
Sungai Belida	-	-	-	-
Lubuk Seberuk	-	-	1	-
Muara Burnai II	-	-	2	-
Tania Makmur	1	-	1	-
Muara Burnai I	-	-	1	-
Rantau Durian II	1	-	-	-
Rantau Durian I	1	-	-	-
Suka Maju	1	-	1	-
Suka Jaya	1	-	-	-
Tanjung Sari II	1	-	-	-
Tanjung Sari I	1	-	-	-
Purwo Asri	1	-	-	-
Lubuk Makmur	-	-	-	-
Rantau Durian Asli	1	-	-	-
Lempuing Jaya	11	-	8	-

Sumber/Source: BPS, Pendataan Potensi Desa (PODES) / BPS-Statistics Indonesia, Village Potential Data Collection

Tabel
Table 7.3**Banyaknya Sarana dan Prasarana Ekonomi Menurut Kelurahan/Desa dan Jenisnya di Kecamatan Lempuing Jaya, 2021***Number of Economic Facilities and Infrastructure by Kelurahan/
Village and Type in Lempuing Jaya Subdistrict, 2021*

Kelurahan/Desa <i>Kelurahan/Village</i>	Kelompok Pertokoan <i>Shopping Group</i>	Pasar dengan Bangunan Permanen <i>Market with</i> <i>Permanent Buildings</i>	Pasar dengan Bangunan Semi Permanen <i>Market with Semi</i> <i>Permanent Buildings</i>
(1)	(2)	(3)	(4)
Lempuing Indah	-	-	-
Mukti Sari	-	-	-
Sungai Belida	-	-	-
Lubuk Seberuk	1	1	1
Muara Burnai II	1	1	1
Tania Makmur	1	1	2
Muara Burnai I	1	1	-
Rantau Durian II	1	1	1
Rantau Durian I	1	1	1
Suka Maju	1	1	1
Suka Jaya	-	1	1
Tanjung Sari II	-	-	-
Tanjung Sari I	-	-	-
Purwo Asri	-	-	-
Lubuk Makmur	-	-	-
Rantau Durian Asli	-	-	-
Lempuing Jaya	7	8	8

Lanjutan Tabel/Continued Table 7.3

Kelurahan/Desa <i>Kelurahan/Village</i>	Pasar Tanpa Bangunan <i>Market without building</i>	Minimarket/ Swalayan ¹ <i>Minimarkets/ Supermarket¹</i>	Toko/Warung Kelontong <i>Grocery Stores / Stalls</i>
(1)	(5)	(6)	(7)
Lempuing Indah	-	-	27
Mukti Sari	-	-	15
Sungai Belida	-	-	27
Lubuk Seberuk	-	5	46
Muara Burnai II	-	3	48
Tania Makmur	-	-	15
Muara Burnai I	1	3	46
Rantau Durian II	-	2	42
Rantau Durian I	-	-	60
Suka Maju	-	1	25
Suka Jaya	-	-	15
Tanjung Sari II	-	-	21
Tanjung Sari I	-	-	22
Purwo Asri	-	1	10
Lubuk Makmur	-	1	41
Rantau Durian Asli	-	-	20
Lempuing Jaya	1	16	480

Catatan/Note: ¹ yang memiliki luas < 400m²

Sumber/Source: BPS, Pendataan Potensi Desa (PODES) / BPS-Statistics Indonesia, Village Potential Data Collection

Tabel
Table 7.4**Jumlah Pabrik Penggilingan Padi Menurut Kelurahan/
Desa di Kecamatan Lempuing Jaya, 2020 dan 2021**
*Number of Rice Milling by Kelurahan/Village in Lempuing Jaya
Subdistrict, 2020 and 2021*

Kelurahan/Desa <i>Kelurahan/Village</i>	2020	2021
(1)	(2)	(3)
Lempuing Indah	-	-
Mukti Sari	-	-
Sungai Belida	17	17
Lubuk Seberuk	10	10
Muara Burnai II	1	2
Tania Makmur	-	-
Muara Burnai I	1	1
Rantau Durian II	10	10
Rantau Durian I	8	8
Suka Maju	-	-
Suka Jaya	-	-
Tanjung Sari II	5	5
Tanjung Sari I	2	2
Purwo Asri	-	-
Lubuk Makmur	10	10
Rantau Durian Asli	1	1
Lempuing Jaya	65	66

Sumber/Source: Kantor Camat Lempuing Jaya/ Lempuing Jaya Subdistrict Office

DATA

MENCERDASKAN BANGSA

Enlighten The Nation

